HONTEM, O CAMBIO ABRIU A 4 47,64, FECHANDO, EM MENOS DE 2 HORAS, A' TAXA DE 4 5,8, OU SEJA, A LIBR... 51$891. E QUAL A PROVIDENCIA DO "ESTABILIZADOR ? -- PROMOVER UM GRANDE BAILE, PARA 7 DE SETEMBRO, NO PAL... GUANABARA...

BIBLIOTECA NACIONAL DO RIO DE JANEIRO CONT. LEGAL 1.ª SECÇÃO

Diario Carioca

Director : J. E. DE MACEDO SOARES

Anno III — Numero 670 || Rio de Janeiro, Quinta-feira, 21 de Agosto de 1930 || Numero avulso 100 réis

O FALASTRÃO

A observação quotidiana dos factos da vida mostra, que é da natureza humana dar maior apreço aos elogios não merecidos e aborrecer especialmente as censuras que lhe cabem. O venerando sr. Washington Luis não escapa á regra geral. O lisonjeiro adestrado, querendo tocar-lhe a corda sensivel, não tem mais que gabar a energia, a coragem, a firmeza do honrado varão, assim como o inimigo perverso o fére em cheio, alludindo á sua negligencia e descaso, compromettendo por desamor ao trabalho as funcções publicas que lhe são confiadas.

Entretanto, a simples verdade é que jamais o sr. Washington Luis demonstrou gosto por cumprir o seu dever, correndo o risco de um perigo real. Durante a occupação revolucionaria de S. Paulo, em 1924, o preclaro chefe calçou a bota das sete leguas e correu ansioso o interior do Estado, sem se aventurar a dormir duas noites na mesma cama. Batendo os queixos, de olho arregalado, o bravo estadista engorgitou litros de chloral e de bromureto, para acalmar os nervos; nunca se propôz naquelles dias aziagos a prestar o minimo serviço á população, infinitamente mais preoccupado com a preciosa segurança de sua alarmada pessoa, do que com os males que, por sua culpa, affligiam o povo paulista.

Armado de todos os poderes da Republica, perfeitamente seguro atrás dos muros do palacio do governo, muito bem guardado pelo Exercito, Marinha e tropa da policia — o caso muda de figura e o falastrão alto-sonante ameaça céos e terra e investe em torneios imaginarios contra inimigos de fantasia.

Ha, sem duvida, um adversario que o heroico sr. Washington Luis atropela bravamente no governo. E' a Constituição da Republica, a victima imbelle do façanhudo presidente.

O grave, porém, é que seus exemplos frutificam por toda a parte. Neste quadrienno, a mais fransina autoridade se permitte abusar com um descaramento crescente, da molecula de poder que lhe tóca no exercicio do cargo. Os incontaveis exemplos ahi estão de alto a baixo da escala do governo. O sr. Estacio Coimbra impôz o estado de sitio á população de Recife, desculpando-se depois, dizendo que o fizera apenas por 24 horas. Tendo prendido violenta e arbitrariamente o aviador Rollando, como o declarou o juiz que aqui concedeu habeas-corpus a sua victima, acaba de premiar ostensivamente os policiaes que serviram de instrumentos a essa illegalidade. O exemplo do velho **dandy** pernambucano prolifera em todo o norte do paiz. Manoel Caroço, Juvenal Lamartine, Mattos Peixoto e quasi todos os detentores do poder nos Estados septentrionaes são mestres nos abusos e crimes contra a lei, contra a liberdade e os direitos das populações que governam. Em S. Paulo, a policia supprime a Constituição e dá sumiço a um jornalista num inacreditavel passe de prestidigitação. No Paraná, a prisão de um official processado e foragido deu logar ás mais indignas violencias contra os mais respeitaveis chefes da opposição.

A mór parte desses escandalos ficam, assim mesmo, sem explicações; quando a coisa cheira a chamusco o sr. ministro da Justiça tem todas as coragens para interpretar a lei ao sabôr dos interesses do governo.

O indice dos tempos que vamos atravessando, é esse desrespeito tranquillo pelo apparelho legal do paiz. O unico preceito religiosamente observado é o do interesse dos governantes e suas excellentissimas familias.

O sr. Washington Luis, com suas fanfarronadas e gabolices, deu o exemplo funesto da politica do braço forte. Frutificando a licção do mestre, poude elle palitar os dentes, kilometrar nas **"lincolns"** e dormir socegado — gosando as delicias da mais completa ociosidade. Que Deus lhe fale nalma.

J. E. DE MACEDO SOARES.

AS PROVOCAÇÕES DA POLICIA ESTACIANA

UM VIBRANTE ARTIGO DO CONEGO JERONYMO DE ASSUMPÇAO

RECIFE, 20 (DTM). — O "Diario da Manhã", transcreve o editorial do "Jornal Catholico", dirigido pelo conego Jeronymo de Assumpção, vigario da matriz de Bôa Vista, onde se realizaram as exequias do presidente João Pessôa, havendo, em seguida grave conflicto.

Diz aquelle prelado, no referido artigo, que o inspector geral da policia é o unico responsavel pelos successos, pois foi quem provocou o conflicto.

MUSSOLINI — BEMFEITOR DA HUMANIDADE

O NOVO CARDEAL DO BRASIL ESTA' ENCANTADO COM O CHEFE DO GOVERNO FASCISTA

MILÃO, 20 (A. A.) — O cardeal d. Sebastião Leme, de passagem para a Suissa, declarou aos amigos que o esperavam na gare, entre os quaes estavam alguns jornalistas, que partia da Italia encantado com o que vira e

Mussolini

declarava-se mesmo um enthusiasta de Mussolini, que considerava um bemfeitor da humanidade pelo muito que tem contribuido para o bem estar de seu paiz, em todos os ramos do progresso.

Graves acontecimentos na Bahia

OS ACADEMICOS DE MEDICINA ENFRENTAM Á BALA A POLICIA

ACCLAMAÇÕES AO EXERCITO — FORAM PROHIBIDOS OS COMICIOS — A EXALTAÇÃO DE ANIMOS — VARIAS PESSOAS GRAVEMENTE FERIDAS

OS ACONTECIMENTOS

S. SALVADOR, 20 (DTM). — Esta capital está sendo theatro de scenas bem desagradaveis, desde hontem, á noite.

No "Theatro Polytheama" havia, hontem, espectaculo, pela companhia Roulien, e os estudantes compareceram, afim de desaggravar a classe, que fôra offendida por um actor daquelle elenco. A policia, comparecendo, aggrediu os moços a sabre e effectuou diversas prisões. Começaram, então, a correr os mais desencontrados commentarios sobre a "revanche" que os moços academicos tomariam.

Hoje, á hora da abertura das aulas da Faculdade de Medicina, os estudantes, dispostos a manter a dignidade da classe, logo que o primeiro soldado de policia appareceu aggrediram-no.

Prevendo que chegaria uma força policial para dominal-os, elles invadiram a sala do tiro da Faculdade e, armando-se, receberam essa força, que seguiu, realmente, momentos depois, á bala.

A Força, que era de cavallaria, recuou, ouvindo-se, então, somente os tiros disparados pelos officiaes.

Logo depois, compareceram duas patrulhas do Exercito, desarmadas, as quaes foram recebidas entre as mais formidaveis acclamações.

A FACULDADE ESTA' GUARNECIDA POR UM PELOTÃO DO EXERCITO

S. SALVADOR, 20 (DTM). — Continua a exaltação dos estudantes por causa dos successos de hontem, á noite, e desta manhã.

Cerca das dez horas foram improvisados diversos "meetings", que a policia prohibiu. Renovaram-se, em consequencia, as aggressões.

Appareceu um pelotão do 19º Batalhão de Caçadores, sob o commando do um official, que foi recebido entre vivas. Essa força ficou guarnecendo a Faculdade.

Ha varios feridos, alguns em estado grave.

UM TELEGRAMMA RECEBIDO PELO DR. J. J. SEABRA

Sobre os acontecimentos verificados na Bahia, a redacção do "O Jornal" enviou ao velho republicano e grande brasileiro dr. J. J. Seabra, o seguinte telegramma:

"Dr. Seabra. 20-12 h 55 — Western — Rio — A Bahia vive, neste momento, horas amarguradas. Hontem, quando os academicos tentavam vaiar um actor theatral, foram espadeirados barbaramente, arrastados pela rua e entregues á cavallaria, a qual quebrou cabeças, ferindo muitos academicos que foram conduzidos pela Assistencia. Hoje, os estudantes de medicina vaiaram os policiaes, originando-se serio conflicto. A cavallaria tentou invadir a Escola, sendo repellida por uma carga de fuzilaria, dada com as armas do Tiro Academico. A multidão está agglomerada no Largo do Terreiro. Os estudantes receberam adhesão de outras Escolas. O Exercito garantiu a Faculdade. Os academicos continuam amotinados, exigindo a demissão do chefe de policia e do commandante Pedra, apontados como causadores do incidente. A Congregação da Faculdade de Medicina ficou ao lado dos estudantes, sendo aguardada a attitude do governador. O aspecto da cidade é desolador e de consternação. E' grande o numero de feridos e de muitos em estado grave".

DEPOIS DE "ESTABILIZADO"...

O CAMBIO, HONTEM, DEGRINGOLOU PARA A CASA DE 4 5|8d, ATTINGINDO A LIBRA A 51$891 ! ! !

O cambio vae baixando vertiginosa e assustadoramente, dia a dia, e, dentro em breve, pelo andar das coisas, o teremos a 4d, ou mais baixo. Hontem, o nosso cambio caiu para 4 5|8d, o que equivale a dizer a libra a 51$891.

Cada dia que passa, presenciamos uma baixa de um a dois por cento em nosso moribundo cambio, e, no entanto, essa baixa, só tende a aggravar-se cada dia mais, porquanto, do governo, unico culpado pela derrocada que presenciamos, nada podemos esperar, dada a sua alta visão em assumptos financeiros.

Naturalmente, a exemplo do que fez com a debacle do café, attribuindo-a á crise universal de então, desta vez, dirá o governo, que a nossa crise financeira é, apenas, devido á baixa da peseta...

Na Hespanha, porém, os seus dirigentes procuraram estudar o assumpto, afim de applicar as providencias aconselhaveis, e, não conseguindo elles resolver o caso, pediram demissão.

E o sr. Washington Luis — o "estabilizador" — o que faz ?

S. ex. dará um bombastico baile no Guanabara, no dia sete de Setembro...

A SITUAÇÃO NA PARAHYBA

UM TELEGRAMMA DO MINISTRO DA GUERRA AO GENERAL GIL DE ALMEIDA

PORTO ALEGRE, 20 (D. T. M.) — O general Gil de Almeida, commandante da 3ª Região, com séde nesta capital, recebeu um communica-

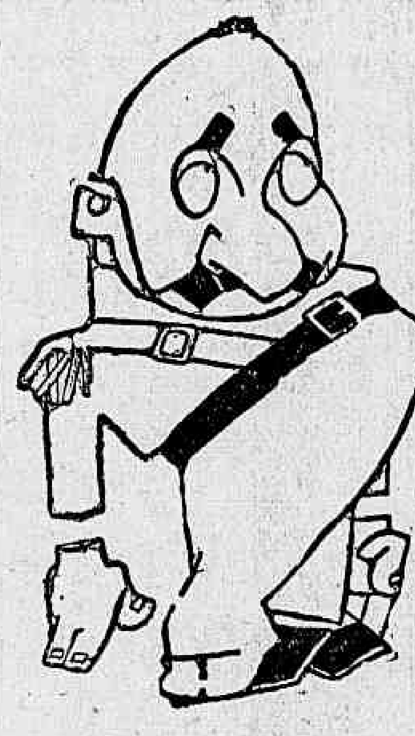

General Sezefredo dos Passos

do do ministro da Guerra sobre a situação na Parahyba. Nesse despacho, fala o general Nestor dos Passos que foram desarmados grupos do coronel José Pereira e que a policia parahybana começa a abandonar diversos pontos que occupara, no interior daquelle Estado. Todas essas medidas, informa o titular referido, são attinentes a restabelecer a ordem na Parahyba do Norte, e foram tomadas de accordo com entendimentos havidos entre o commandante daquella região militar e o presidente do Estado.

UM TELEGRAMMA DO SR. ALVARO DE CARVALHO AO PRESIDENTE GETULIO VARGAS

PORTO ALEGRE, 20 (D. T. M.) — O presidente Getulio Vargas recebeu o seguinte telegramma do presidente Alvaro de Carvalho:

"PARAHYBA, 18 — Muito grato a v. ex. pela expressão de solidariedade e conforto que mandou ao meu Estado. Confio que o presidente da Republica saberá respeitar a autonomia da Parahyba, cumprindo a lei e a palavra empenhada perante a nação. Saudações — (a) **Alvaro de Carvalho**".

DESORDENS NO THESOURO

O observador meticuloso e desapaixonado da personalidade do sr. Washington Luis, balanceando suas taras e baldas, seus meritos e boas qualidades, não póde deixar de sorrir deante da enorme ingenuidade e da colossal simplicidade que dominam o espirito do nosso venerando presidente da Republica.

Vaidoso e fanfarrão, destituido de censo critico, o sr. Washington Luis contenta-se com a apparencia das coisas por elle mesmo fantasiadas, suppondo que o phraseado gabola possa supprir e substituir a terrivel realidade dos factos.

Nas suas mensagens, o sr. Washington Luis se jacta de beneficios que os numeros por elle mesmo citados destroem immediatamente, sem que o roncador tenha tido tempo, sequer, de tornar a molhar a penna. Os erros palmares, os equivocos chatos, os enganos evidentes são tantos e taes, que a palavra official, completamente desacreditada, reduziu o paiz á absoluta ignorancia dos verdadeiros elementos de sua situação financeira.

Na mensagem de maio de 1930, o sr. Washington Luis declara que **"o saldo orçamentario de 1929 alcançou a somma de 381.906:188$322 maior ainda que o de 1928, que havia attingido.... 294.351:190$063."** Em seguida, o sr. presidente da Republica deduz as despesas extra-orçamentarias autorizadas por creditos especiaes e extraordinarios, e conclue que, **"depois de tudo completamente liquidado, o saldo definitivo é de 174.983:163$529, legal e convenientemente apurado pela Contabilidade Geral da Republica, baseada nas contas e algarismos fornecidos pelas contabilidades dos sete ministerios, devidamente estudados e registrados no Tribunal de Contas."**

O luxo dos detalhes na asseveração, a insistencia, a redundancia não pódem ser mais convincentes. Apuradas todas as contas, as despesas completamente liquidadas, o excesso da receita sobre a despesa, isto é, o saldo do exercicio recolhido em dinheiro ao Thesouro foi de cerca de 175 mil contos de réis !

Quem diria, depois dessa roncaria toda, que se trata meramente de um saldo de escripta, um malabarismo de numeros, do qual não resalta um simples tostão disponivel para representar uma economia real do governo ?

Basta proseguir na leitura da mesma mensagem de 1930, para se verificar, paginas adeante, que, desde janeiro, esse Thesouro, gravido de tantos milhares de contos de réis, andava sem nickel, batendo ás portas do Banco do Brasil, sugando a conta de "antecipação de receita". Em março, a miseria era tão grande, que o sr. presidente da Republica não poude remetter para o estrangeiro libras: 1.130.183-14-0, correspondentes aos juros e amortizações atrasados dos emprestimos francezes em ouro, pagamento solennemente promettido e que o sr. Washington Luis assegurou estar em curso de execução ! Agora, esse debito subiu, sem maiores explicações, para libras: 1.142.986; as differenças de cambio augmentaram a divida em papel de..... 9.143:888$000, que é o prejuizo acarretado ao paiz pela negligencia do sr. presidente da Republica.

Referindo-se á conta de antecipação da receita que é aberta para fins obvios no começo do exercicio, o honrado sr. Washington Luis assegura falsamente que o estado da thesouraria permittiu ao governo della não se utilizar, conservando os seus saldos no Banco do Brasil, facilitando, assim, esse estabelecimento de credito auxiliar o commercio e as praças do paiz. Entretanto, a verdade é que o sr. presidente da Republica não sómente sacou do Banco por essa conta no começo do exercicio, como, até agora, em pleno mez de agosto, está em debito por esse titulo no estabelecimento official, na avultada quantia de...... 173.829:481$820 !

Quem lê desprevenidamente as presumpçosas declarações do sr. Washington Luis nos mais graves documentos officiaes, fica suppondo que o Brasil é um paiz, financeira e administrativamente falando, policiado e exacto, com estatisticas rigorosas, verificações promptas e seguras. A verdade é completamente diversa; nós não temos senão um apparelho de contencioso tardo, irregular e incerto, sem nenhuma precisão, e os numeros que apresente, não podem servir senão de base approximativa para os calculos mais rigorosos. O sr. governo **não sabe a quantia em notas do Thesouro que actualmente circulam no paiz.**

Essa ignorancia não impede que o sr. presidente da Republica atteste o numero de 1.951.724:552$500, descendo meticulosamente até aos 500 réis finaes ! O Brasil é um dos raros paizes do mundo civilizado, cujo dinheiro é representado por notas de variadas estampas, séries e numeros, de quatro naturezas distinctas: notas do Thesouro, da Caixa de Conversão, da Caixa de Estabilização e do Banco do Brasil.

A emissão da Caixa de Conversão é a menor e de mais facil escripturação. As notas dessa origem estarão definitivamente recolhidas em 7 de janeiro do anno proximo; pois, ainda ha mais de 3 mil contos que não se apresentaram á troco, que, perdidos, provavelmente jamais serão resgatados.

Que não se dará com as notas do Thesouro e até com as emissões do Banco do Brasil ?

Mas não é só o montante da circulação em papel moeda que o nosso governo ignora. Elle **não sabe egualmente qual o total exacto de apolices da divida publica emittidas e vendidas ao publico !**

Os escandalosos incidentes verificados em torno dos pagamentos atrasados dos juros e amortizações dos emprestimos francezes ouro, provaram que o nosso Thesouro não sabe sequer em que estado estão suas contas correntes com os banqueiros estrangeiros, e que ignora, por tanto, o que deve ou tem em haver nos livros de seus agentes financeiros !

Toda essa bagunça é triste e edificante. Leia-se, porém, as mensagens do roncador do Cattete, acompanhe-se os seus raciocinios simplistas, seus calculos elementares e seus logares communs, através de uma linguagem impropria e ridicula — e ter-se-á a melhor explicação das nossas difficuldades, das nossas crises, da nossa miseria.

O que ha de mais grave, entretanto, é que o sr. Washington Luis não é consciente, e, portanto, não póde responder pelos seus erros. O Brasil — daqui temos repetido essa verdade insistentemente — é o unico responsavel pelas suas desgraças.

J. E. DE MACEDO SOARES.

REALIZAR-SE-A', HOJE, A'S DEZESETE HORAS, EM NOSSA REDACÇÃO, O SEXTO ESCRUTINIO DO GRANDE CONCURSO INSTITUIDO PELO "DIARIO CARIOCA", PARA CONHECER, POR MEIO DO SUFFRAGIO POPULAR, QUAES OS MELHORES INTERPRETES DA CANÇÃO REGIONAL BRASILEIRA

CONCURSO DO "DIARIO CARIOCA"

O melhor interprete de canções regionaes brasileiras é

....

Rio de Janeiro, 21 de agosto de 1930.

Assignatura do votante:

....

CONCURSO DO "DIARIO CARIOCA"

A melhor interprete de canções regionaes brasileiras é: ....

Rio de Janeiro, 21 de Agosto de 1930

Assignatura do votante:

....

QUAL A MELHOR INTERPRETE DA MUSICA BRASILEIRA? -- QUAL O MELHOR INTERPRETE?

EM MEIO AO MAIOR ENTHUSIASMO, MOVIMENTAM-SE OS INTERESSADOS, PARA Á APURAÇÃO DE AMANHÃ

Jesy Barbosa. A consagrada cantora brasileira e o violão — companheiro inseparavel dos seus repetidos triumphos

E' hoje um grande dia do nosso concurso. Bastante intenso tem sido o movimento de enthusiasmo dos interessados, pela realização do sexto escrutinio, a effectivar-se logo mais, ás 17 horas. A' semelhança do que vem succedendo, deveremos reunir, em nossa redacção, os mais brilhantes e prestigiados elementos da sociedade carioca, que accorrerão, numa manifestação de solidariedade muito significativa, á contagem das cedulas que conservarão ou substituirão os nomes dos collocados nas melhores posições.

E, assim, confiamos que aconteça, dada a nevrose de interesse que se tem infiltrado nas nossas camadas artisticas e sociaes pela proclamação, cuja iniciativa nos pertence, da Rainha de Canções Brasileiras e do Principe dos Cantores Regionaes. Os nomes dos nossos artistas vivem repetidamente nos labios dos amantes da arte e os seus meritos sob invocações ininterruptas nas previsões tão communs ás vizinhanças de escrutinios.

Por tudo isto ratificamos a nossa quasi certeza de que mais um formidavel triumpho aguarda o DIARIO CARIOCA, logo mais, elevando ás cumiadas de um brilhantismo impar mais uma phase dessa feliz iniciativa que é bem um reflexo do nosso esforço por servirmos, quanto possivel, á confiança com que o publico nos desvanece.

O VOTO DE AUGUSTO CALHEIROS

Augusto Calheiros é o nome de um brilhante cantor da nossa terra. Conhecidissimo no Rio de Janeiro, quiçá no Brasil e mesmo no exterior, Augusto Calheiros usufrue um prestigio inconfundivel. Deverá partir, em breve, para Buenos Aires, onde estreará no Theatro Casino, por força de um contrato que acaba de validar. Antes, porém, veiu trazer o seu voto para o nosso concurso. E o fez, dizendo:

"De ha muito que eu precisava externar o meu voto no interessante concurso que o DIARIO CARIOCA — o vibrante matutino de Macedo Soares — patrioticamente instituiu para conhecer, por meio do suffragio popular, quaes os melhores interpretes de nossa canção regional. Hoje chegou o dia. Voto em Jesy Barbosa e Francisco Alves. E' o voto sincero de um velho profissional. E, em dois cantores tão conhecidos e admirados no Brasil, que dispensam quaesquer palavras minhas como elogio aos seus reconhecidos meritos artisticos".

UM VOTO A DESCOBERTO PARA YOLANDA OSORIO

Do sr. Gabriel Gomes, recebemos um voto justificado para a senhorinha Yolanda Osorio, o qual transcrevemos:

"Rio, 20 de agosto de 1930 — Illmo. sr. director do DIARIO CARIOCA — Acompanhando com a maxima assiduidade o concurso promovido pelo jornal que obedece á vossa criteriosa direcção, para escolha da melhor interprete de canções regionaes brasileiras, senti extraordinario contentamento, ao ler as noticias, ultimamente nelle publicadas, com referencia ao valor e merecimento da graciosa e distincta Yolanda Osorio.

Estou de parabens! Pronuncio-me assim, porque, sendo Yolanda uma criaturinha que se vem elevando pelo seu proprio esforço, não se verifica em a sua pessoa o menor vestigio de vaidade. E' sempre a mesma, tendo em todos os momentos um sorriso a lhe enflorar os labios e palavras affectuosas para os que têm a felicidade de conhecel-a.

E as canções por ella cantadas?!... Quanto sentimento! Quanta expressão! Quanta suavidade! Quantos rouxinoleios se desprendem de sua voz, maviosamente sublime, maviosamente encantadora! Yolanda é merecedora de todo nosso apoio e de toda nossa consideração! Por isso, entendi de lhe prestar o meu pequeno auxilio com o fim unico de vel-a receber o titulo que effectivamente merece, em face de possuir todos os requisitos exigidos no concurso promovido pelo DIARIO CARIOCA.

Affectuosamente subscreve-se o vosso admirador sincero — Gabriel Gomes".

UMA CAPTIVANTE NOTA DOS NOSSOS CONFRADES DE "A ESQUERDA"

Os nossos confrades do brilhante vespertino "A Esquerda", numa referencia, que muito nos captivou, ao nosso concurso, fizeram publicar a seguinte nota, encimada por um retrato de Carmen Miranda, um dos mais valiosos elementos que a elle concorre:

"Não ha, hoje em dia, com o progresso do radio e o aperfeiçoamento das machinas falantes, quem não se interesse por musica e, em sua maioria, pela musica popular.

A canção brasileira, então, occupa logar de merecido destaque no coração popular, gosando seus mais fieis interpretes, masculinos ou femininos, da mais funda sympathia.

Compreende-se, assim, o exito que está tendo o concurso, que em hora feliz estão levando a effeito nossos brilhantes confrades do DIARIO CARIOCA, querendo saber por plebiscito popular, "Qual a melhor interprete das canções brasileiras e qual o melhor interprete?".

Amanhã, na redacção de nossos confrades, será feita a sexta apuração, que naturalmente despertará o mesmo interesse das precedentes.

Os admiradores de Jesy Barbosa, Carmen Miranda, Helena Fernandes, Ita Wester, Lolinha Garcia, Yolanda Osorio, Ogarita dell'Amico, Stefana de Macedo, Jeny Rebria e outras, de Annibal Duarte, Oswaldo Vianna, Bueno Ferreira, Jorge Fernandes, Francisco Alves e Gastão Formenti e tantos outros, estarão a postos, com seus votos".

MIMOS OFFERECIDOS PELO COMMERCIO

De algumas casas commerciaes temos recebido a communicação de que estão promptas a concorrer com brindes para o maior exito do concurso. Destacamos dentre essas:

Casa Carlos Gomes, á rua do Ouvidor, 153 — uma victrola portatil "Dulcetto" — ouro legitimo, no valor de 400$000.

Carlos Wehrs & Cia., á rua da Carioca, 47 — um violão de fino acabamento, á escolher, na importancia de 150$000.

Casa Polo — Joaquim Pinto da Fonseca, sombrinha de seda, no valor de 100$000.

Casa "A Radiante", á rua Sete de Setembro, 127 — um lindo chapéo de senhora.

M. L. Krause & Cia., a conceituada joalheria, á rua Gonçalves Dias, 63, um bello annel com agatha presa por garras de prata e rodeada com pedras de varias cores.

Casa Oliveira, á rua da Carioca, 70 — n'a Mandola — o celebre instrumento italiano.

A MODA

A Moda, conhecida e importante casa de vestidos, manteaux e chapéos situada á rua Gonçalves Dias, acaba de receber valiosa remessa das mais bellas novidades para confecções. E' esta uma noticia que enchera de contentamento e curiosidade os nossos meios chics, por isso que se trata de uma casa plenamente acatada no consenso da alta sociedade carioca, onde se impõe como estabelecimento depositario da mais absoluta confiança e do mais esmerado gosto artistico.

Francisco Alves. Um dos mais brilhantes e festejados interpretes das nossas canções regionaes

Para o nosso concurso, como premio á detentora do titulo maximo de Rainha da Canção Brasileira, "A Moda" reserva uma agradavel surpresa.

OS RESULTADOS DA 5ª APURAÇÃO

Cantoras:	Votos
Jesy Barboza	5.545
Helena Fernandes	3.235
Ita Wester	3.114
Lolinha Garcia	2.585
Carmen Miranda	2.498
Yolanda A. Osorio	1.432
Zaira de Oliveira	885
Jenny Rebuá	639
Stefana de Macedo	620
Ogarita dell'Amico	598
Aracy Côrtes	408
Zaira Cavalcanti	211
Graziella Pacheco	194
Elisa Coelho	170
Zaira Ferreira Pinto	124
Nair Alves	95
Lais Areda	21
Adriana E. da S. Lemos	15
Edith Falcão	71
Carmen Gomes	69
Elza de Castro	62
Lazinha L. Carlos	56
Anna Albuquer Mello	46
Lauro Suarez	40
Yeda Lagoeiro (B. Horizonte)	36
Julia Martins	30
Guiomar Changont de Lima	28
Abigail Maia	25
Olga Praguer	6
Zana Wilson	6
Yetta Moreira	6
Dora Macedo	4
Thamar Moema	2
Carmen Pires	2
Cantores:	**votos:**
Annibal Duarte	4.534
Jorge Fernandes	3.105
Brenno Ferreira	2.256
Oswaldo Vianna	2.841
Gastão Formenti	2.235
Francisco Alves	1.172
Jayme Vogeler	982
Henrique Guimarães	693
Sylvio Caldas	647
Renato Murce	610
Rogerio Guimarães	562
Vicente Celestino	392
Augusto Calheiros	364
Patricio Teixeira	276
Heitor Costa	134
Almirante	122
Theodorico Castello	115
Minona Carneiro	102
Alvaro Miranda Ribeiro	97
Ildefonso Norat	92
Henrique Mello Moraes	85
Orlando Sadolock	55
Albenzio Perroni	55
Mozart Bicalho	42
Nelson Teixeira	33
José de Almeida Campos	28
Sebastião Coelho	23
Chafik Gravi	23
Paraguassu'	23
Aymoré Sobrinho	20
João Antonio Amato	19
D. E. Carambola	19
Catullo Cearense	17
Dario Murce	16
Antonio A. Menezes	16
João da Gente	15
Vicente Castello	10
Nourival Guimarães	10
Nelson Cintra	8
José Corrêa Vasques	8
Hugo de Barros	7
Bernardo da Silveira	5
Edgard A. Franco	5
Mario Reis, João Celestino, Araken Torres, De Wilton Fº, cada um	4
Oscar Arruda, Gusmão Lobo, cada um	3
Agostinho Gonçalves	2
Gilberto Augusto Borges, Orestes Januzzi, Samuel Lyra, Elpidio Dias, Mario Pessôa, Corbiniano Villaça, cada um	1

CONDIÇÕES DO CONCURSO

I — O concurso do DIARIO CARIOCA tem por fim apurar, de accordo com as preferencias de seus leitores QUAL A MELHOR E QUAL O MELHOR INTERPRETE DAS MUSICAS REGIONAES

II — A preferencia se manifestará por meio de votos expressos em cedulas que o "DIARIO CARIOCA" publicará diariamente, até o encerramento do concurso, e nas quaes os votantes inscreverão os nomes de sua escolha.

III — Só poderão ser votados:

a) os cantores de nacionalidade brasileira ou os que, pertencendo a outra qualquer nacionalidade, estejam plenamente identificados com o ambiente brasileiro, revelando-se interpretes fiéis das musicas typicas do Brasil, e

b) os cantores brasileiros ou não, de accordo com a condição acima estipulada, que por meio do radio, do disco ou em recitaes tenham concorrido para a maior diffusão das musicas regionaes brasileiras.

Augusto Calheiros. Um grande cantor que vae prestigiar, em Buenos Aires, as canções regionaes brasileiras

IV — A votação para a escolha da melhor cantora e do melhor cantor de musica brasileira será encerrada no dia 10 de setembro proximo.

V — A apuração dos votos será feita, publicamente, ás quintas-feiras — 17 horas — na sala de redacção do "DIARIO CARIOCA", por uma junta designada especialmente para esse fim, lavrando-se uma acta dos respectivos trabalhos, que receberá as assignaturas das pessoas presentes.

VI — A apuração final será feita ás 20 horas do dia 10 de setembro, proclamando-se, em seguida, os vencedores.

VII — Em caso de empate de votação na apuração final, uma commissão technica julgará os concurrentes e proclamará o vencedor.

VIII — Além de outros valiosos premios que serão opportunamente divulgados, o "DIARIO CARIOCA" offerecera aos vencedores, artisticas medalhas de ouro.

UM APPELLO AOS CONCURRENTES E PESSOAS INTERESSADAS

O "Diario Carioca", empenhado em que a eleição da Rainha da Canção Brasileira e do Principe dos Cantores Regionaes seja a legitima expressão de um pronunciamento geral, adoptou, de inicio, providencias no sentido de não permittir a sahida, das suas officinas, de exemplares, que não sejam os destinados á venda diaria e á distribuição entre os assignantes, prohibindo terminantemente, a venda do encalhe, sem que todos os exemplares estejam com os coupons destinados ás votações, devidamente inutilizados.

Identica providencia foi tomada em relação ás vendas que se fazem, na administração, quando estas são de mais de um exemplar.

Tratando-se de um concurso que está interessando vivamente a sociedade carioca, temos o maximo empenho em que todos os interessados fiscalizem de perto o seu andamento, comparecendo ás apurações que se realizam ás quintas-feiras, 17 horas, em nossa redacção e apontando todas as falhas que, porventura, encontrarem no respectivo processo.

O MISERAVEL ASSASSINIO DO PRESIDENTE JOÃO PESSÔA

FOI POSTO EM LIBERDADE O CHAUFFEUR ARTHUR PONTES

RECIFE, 20 (DTM). — Foi posto em liberdade o chauffeur do presidente João Pessôa, que feriu João Dantas, por occasião do assassinio do chefe do executivo parahybano.

Essa liberdade foi mediante fiança, por ter ficado demonstrado que o ferimento do assassino é de natureza leve.

O DEPOIMENTO DOS SRS. JOÃO SUASSUNA E JOÃO LYRA

RECIFE, 20 (DTM). — Não obstante o sigillo em torno do inquerito sobre o assassinio do presidente João Pessôa, o qual corre em segredo de Justiça, sabe-se que foram intimados a depôr o deputado João Suassuna e o sr. João Lyra, 2º vice-presidente da Parahyba.

MUSICA

RECITAL DA VIOLINISTA RENE'E DE SAUSSINE

Perante um publico regularmente numeroso, a violinista Renée de Saussine apresentou-se hontem, no Theatro Lyrico.

Do programma, fazia parte o celebre concerto em mi menor, de Mendelssohn, peça que facilita minuciosa observação, e revela, incontinenti, o valor material e espiritual do artista.

Materialmente, isto é, ao que se refere á parte technica, possue a sra. Renée de Saussine muito boas qualidades, taes como esplendido jogo de arco e agilidade bem desenvolvida.

Demonstra a violinista franceza magnifica escola, conhece todos os segredos do violino, como pudemos avaliar na execução do "Luar do Sertão", com variações de sua autoria.

Espiritualmente, a sra. Renée de Saussine não possue a chispa que inflamma a sonoridade, á tal ponto de fazel-a chegar ao auditorio como linguas de fogo, produzindo a reacção psychica que se chama enthusiasmo.

As suas notas, de natureza profunda, não vão até onde o ouvido conhecedor espera que ellas attinjam: o ponto em que o espectador unifica-se ao artista e a alma esquece o ambiente e deixa-se levar ao goso infinito da arte.

Os brasileiros são, francamente, sentimentaes; os applausos dispensados á sra. Renée de Saussine não tiveram o mesmo calor dos que saudaram os violinistas Miltein, Bouillon e alguns outros, mais vibrantes, mais fogosos, portanto, mais de accôrdo com a nossa sensibilidade tropical.

Entretanto, a sra. Renée de Saussine é uma grand eartista e nós a vimos na execução dos outros numeros do programma, dos quaes destacaremos o Rondó, em sol-maior, de Mozart Kreisler, Nocturno e Tarantella, de Szimanowsky (1ª audição no Rio) e Minstrel, de Debussy.

Ao piano, o nosso brilhante artista Mario de Azevedo, emprestou especial realce aos acompanhamentos, favorecido pelo tampo erguido do instrumento, que destacava as suas partes, é verdade, mas em certos trechos prejudicava a solista.

Ainda somos dos que não adoptam esse uso, tão perigoso para o concertista, ainda mesmo sob a responsabilidade de um acompanhador como o sr. Mario Azevedo.

A sra. Renée de Saussine recebeu innumeras "corbeilles" de flores naturaes, e teve o seu recital honrado com a presença de sua alteza o principe d. Pedro.

Magdala da Gama Oliveira.

ORCHESTRA SYMPHONICA DO INSTITUTO NACIONAL DE MUSICA

Eis uma noticia que vae causar sensação: A orchestra symphonica do Instituto, vae realizar um concerto no dia 28 de agosto.

Essa orchestra, actualmente a melhor que o Brasil possue, conseguiu rapido renome graças ao valor pessoal de todos os seus componentes, dirigidos pela magica batuta do maestro Francisco Braga, e orientados pelo illustre director daquelle estabelecimento de ensino, prof. Festin de Vasconcellos.

O programma para o dia 28, está sendo preparado activamente, e delle daremos, breve, noticias detalhadas.

ULTIMO RECITAL DE WALTER RUMMEL

O eminente pianista Walter Rummel, que constituiu uma das novidades de maior destaque da temporada musical, e que com applausos da imprensa e do publico realizou já dois recitaes, leva a effeito, hoje, á tarde, seu ultimo concerto entre nós.

No magnifico programma destacam-se a Sonata op. 31 de Beethoven, a segunda parte toda dedicada a Schubert com o Momento Musical e a Marcha Militar e a terceira parte com musica de Chopin, notadamente a Poloneza em lá maior.

Eis o programma na integra:

Introducção — Preludio, mi bemol, Bussoni.

1ª parte — Beethoven — Sonata op. 31 n. 3 — Allegro, Scherze, Minuette, Preste.

2ª parte — A — Schubert — Thema e variações, Resmunda; Monumento musical, n. 3 Impromptu, lá bemol; Marcha Militar.

3ª parte — Chopin — Scherzo, em dó sustenido; Nocturno, Fa sustenido; Estudo, sol bemol; Estudo, La menor; Bercesse; Poloneza, La maior.

ULTIMOS DIAS DO "CORO DOS COSSACOS DO DON"

O famoso Côro dos Cossacos do Don está sendo a nota sensacional do anno musical. De hoje até domingo realiza suas ultimas audições, sendo que no domingo, impreterivelmente, se despedirá da platéa carioca.

O programma, hontem, executado agradou plenamente ao numeroso publico que enchia a ampla sala do Lyrico.

A maioria dos numeros que o formavam foi delirantemente applaudida, sendo que alguns, como "Senhor, hoje me redimes", antiga canção russa, a Canção Cossaca do fim da primeira parte, a Serenata "Salvae-nos Senhor", canto religioso com o solo de diacone, "Os Barqueiros do Volga", os "Sinos da Tarde", só não foram bisados porque os cantores ficariam enormemente fatigados.

Hoje, repete-se esse magnifico programma, que terá sua ultima audição.

Amanhã programma novo.

UM CONCURSO DE SAMBAS NA FEIRA DE AMOSTRAS

Teve extraordinaria aceitação da parte dos nossos compositores musicaes, o concurso de sambas promovido pela Commissão Executiva da 3ª Feira de Amostras de 1930.

As inscripções encerraram-se hontem, ao meio-dia, e os originaes enviados para o certamen vão ser entregues, hoje, á commissão julgadora, composta de tres maestros e dois homens de letras, cujos nomes só serão divulgados na publicação do resultado final do jury, no dia 31 do corrente, neste jornal, com o respectivo relatorio.

Premios instituidos pela Commissão Executiva da Feira de Amostras de 1930: ao 1º, 500$ e diploma; ao 2º, 200$ e diploma; ao 3º, 100$ e diploma; ao 4º (Estra, — A Melodia — 100$ e diploma; 5º e 6º, 50$ a cada um e os respectivos diplomas offertas do governo municipal para premior o que é nosso.

A entrega dos premios será feita no dia 2 de setembro proximo futuro, pela Commissão Executiva e com a presença dos membros do jury e de todos os concurrentes e especialmente os conjuntos musicaes regionaes que tambem foram premiados no certamen da Feira de Amostras, na Avenida das Nações.

SOCIEDADE DE CONCERTOS SYMPHONICOS

O 2º Concerto Official desta sociedade será realizado no proximo sabbado, 23 do corrente, ás 16 horas, no Theatro Municipal, sob a regencia do maestro Francisco Fraga e com o concurso da senhorinha Dolores Cecilia de Vasconcellos, que executará com a orchestra, o grande "Concerto para Piano" (La maior), em 1ª audição, de Franz Liszt.

As demais peças do programma, são as seguintes:

Tschaikowsky — (op. 74) — 6ª Symphonia (Pathetica). Lucia De Biase — Preludio (1ª audição) — R. Wagner — Entrada dos Deuses no Walhall.

(Continúa na 8ª pagina).

A SEGURANÇA DA SAUDE — PERFEITA ESTA NA — COMPRA DE MEDICAMENTOS NA

DROGARIA TEIVE

Á RUA BUENOS AIRES, 108 em frente ao Mercado da FLORES

"MISS ESTADOS UNIDOS" E "MISS CUBA"

SUA CHEGADA, HOJE, A ESTA CAPITAL, PELO "WESTERN WORLD"

"Misses Estados Unidos" e "Cuba"

Chegam, hoje, ao Rio, as senhoritas Beatrice Lee, "Miss Estados Unidos" e Mercedes Loynaz Perdomo, "Miss Cuba".

As distinctas viajantes, que representarão a belleza e a graça das mulheres da America do Norte e de Cuba, no Concurso Internacional de Belleza, a realizar-se em breve, nesta capital, terão, de certo, carinhosa recepção.

O "Western World", paquete em que viajam as formosas embaixatrizes, atracará, provavelmente, ás 8 horas, no armazem 18 do Caes do Porto, onde as aguardarão os representantes da Imprensa e o povo.

PEQUENAS NOTICIAS DO EXTERIOR

O chefe nacionalista Mahatona Ghandi dispoz-se a aceitar, mediante certas condições, a paz que lhe foi proposta pelos emissarios do vice-rei da India.

* * *

Annuncia-se, nos mais autorizados circulos politicos de Sofia, que a delegação da Bulgaria á proxima assembléa da Sociedade das Nações será chefiada pelo sr. Bouroff, ministro dos Negocios Estrangeiros, e terá entre os seus membros o titulo da pasta das Finanças, sr. Moloff.

* * *

Prestaram juramento hontem, em Santander, perante S. M. o rei Affonso XIII, o sr. Julio Wais, antigo ministro da Economia Nacional, que assumiu a pasta da Fazenda, em substituição ao sr. Manoel Arguelas, e o sr. Viguri, novo titular da Economia Nacional.

* * *

O jornal londrino "Morning Post" diz-se informado de que o rei Fuad tem em estudos, com o primeiro ministro Sidney Pachá, um projecto de reforma da Constituição do Egypto.

* * *

Entre os objectos vendidos, ante-hontem, em Londres, num grande leilão, figurou um retrato da autoria do pintor Romney, que alcançou a somma de quatrocentos e noventa e seis mil francos.

* * *

A cantora brasileira sra. Yolanda Norris embarcou, quarta-feira ultima, em Paris, a bordo do "Ile de France", com destino a Nova York, onde dará uma série de concertos.

* * *

O rei Carol, da Rumania, concedeu, ao primeiro ministro Mussolini, o Grão Cordão da Ordem de Carlos I, que é a mais alta condecoração rumaica.

* * *

Affirma-se, nos circulos politicos de Buenos Aires, que o presidente Irigoyen entende que não existe a menor necessidade de immediata intervenção na provincia de Entre Rios.

* * *

Falleceu, em Paris, o sr. André Rivoire, famoso poeta e autor dramatico.

O "CONTE VERDE", NA GUANABARA

CHEGOU AO RIO, UMA NOTAVEL ESCRIPTORA ITALIANA

Sob o commando do Giuseppe Rizzi, aportou, hontem, á tarde, na Guanabara, o transatlantico italiano "Conte Verde", vindo de Genova e escalas por diversos portos, em excellentes condições sanitarias.

A bordo do paquete do Lloyd Sabaudo, viajaram com destino a esta capital, grande numero de passageiros, figurando entre elles, os srs.: Emilio Airoldi, Mario Camerano, Bernhad Hans Hasenclever e senhora, Pietro Oltolini e familia, José Medeiros de Albuquerque, Georges Kamenka, Jean Toussaint, Alfredo, Gaetano Zena, Carlos Rosseti, Euzo Pischi e outros.

Além das pessóas citadas, tambem viajou a bordo do "Conte Verde", com destino ao Rio, a sra. Margherita Sarfatti, grande escriptora italiana, critica de arte, e directora da revista "Gerarchia", que se edita em Roma.

A senhora Sarfatti, que foi autora de notavel biographia do sr. Benito Mussolini, permanecerá nesta capital, até o dia 4 de setembro, onde tomará passagem no paquete "Duilio", com destino a Buenos Aires.

Alli, a illustre escriptora assitirá á inauguração da Exposição de Pintura Moderna Italiana, e realizará diversas conferencias, abordando os seguintes themas: "Architectura Moderna" e "Pintura Moderna".

A senhora Sarfatti pretende visitar tambem o Paraguay e Chile regressando então á sua patria, dentro de tres mezes.

Entre os que viajam em transito,

A sra. Margherita Sarfatti, entre officiaes da unidade italiana, em pose para o "Diario Carioca"

com destino ao Rio da Prata, encontram-se os srs.: Ezio Bucchi, capitão de artilharia do exercito italiano; sua ex. sr. Romualdo Silva, senador chileno; dr. Giovanni Gonella, dr. Armando Linnonetti e outros.

O "Conte Verde" suspendeu ferros, hontem, mesmo, com destino ao Rio da Prata.

NOSSAS DECLAMADORAS

E' no proximo sabbado, 24 do corrente, que a "diseuse" senhorinha Aracy de Faria, fará o seu recital de declamação no Theatro Municipal, em homenagem ao chefe do Executivo Federal.

Para esta festa, cujo producto reverterá em beneficio dos pobres desta e da vizinha cidade de Nictheroy, a bella "diseuse" carioca organizou um programma attraente, fazendo-se ouvir na interpretação de alguns poetas nacionaes, escolhidos entre os mais apreciados, e os que actualmente mais

Senhorinha Aracy de Faria

em evidencia se encontram no Brasil. Não é necessario dizer o que é e o que vale a senhorinha Aracy de Faria, a mesma moça que jamais recusou o seu concurso a qualquer festa de caridade, trabalhando sempre com o mesmo intuito, o de fazer o bem aos desgraçados.

TACTICA INFAME

O governo está pondo em execução uma nova tactica com que conta esmagar os seus adversarios politicos e a im-

Sr. Washington Luis

prensa opposicionista que lhe tem combatido tenazmente os desmandos praticados.

Não se podendo amparar em textos legaes, para fazer calar a opinião publica, não encontrando motivos por que se justifiquem a intervenção feita na Parahyba nem os seus actos illegaes, vendo que até a sua obra prima, a estabilização, está, consoante opinião geral, visivelmente desmoralizada, ante tudo isto que tem provocado os justos commentarios dos jornaes que não vão á sua missa, o governo vae, para impedir continuem criticados os seus actos, usar de uma nova tactica tão ridicula quanto infame.

Que oitava maravilha será esta, engendrada pela trama pouco neuronial do celebre financista ?

Não se espantem os que nos lêem e vejam quão grande é a pequenez official: querem, apenas, processar como communistas os adversarios de todos os quadrantes do paiz.

Só mesmo de um cerebro incapaz de differenciar o que seja leninismo, communismo, marxismo, pantheismo, linguicismo e **quelque chose** em ismo; só mesmo de um cerebro perobacio poderia sair tão vingativa tactica que apenas evidencia de quanta miseria é capaz um espirito doentio.

Sentindo que o ambiente de miseria e prepotencia por elle criado está prestes a provocar uma reacção popular, o governo manda que os papeluchos que se cevam das economias parcas do Thesouro exangue, propalem boatos mentirosos de que Minas Geraes e outros Estados estão transformados em valhacoutos de communistas, e aconselhem calma á mocidade estudiosa justamente revoltada contra suas arbitrariedades.

E por que assim procede ?

Sómente com o intuito de justificar os desmandos que pretende praticar contra seus nobres e leaes adversarios sob o pretexto ridiculo e ora preparado de manter a ordem social e regimen... ameaçado...

E, se paternalmente aconselha calma (o leão travestido de mansa ovelha) aos moços academicos, será, com certeza, temendo que elles sigam o bellissimo exemplo de seus companheiros bolivianos.

O povo, porém, é que não se deixa embair por esses excusos expedientes. Para o governo, communistas são todos os que amam o Brasil e que, por isso mesmo, querem vel-o

Sr. Coriolano de Góes

livre da corja sinistra que lhe suga o sangue, que lhe rapina o cobre e que, insatisfeita, quer ainda augmentar a série de desatinos sob o pretexto futilissimo de manter a Ordem que só por ella é perturbada.

NA CAMARA

UMA SESSÃO SEM INTERESSE — CONTINUA A FALTA DE NUMERO PARA AS VOTAÇÕES

Com a presença de 67 deputados, o sr. Plinio Marques abre a sessão.

Sobre a acta falaram os srs. Mauricio de Medeiros, **Dollar** de Brito e Mauricio de Lacerda.

O primeiro declarou que estava ausente do recinto quando o sr. Bergamini commentou o projecto, de que é relator, dispondo sobre o provimento da cadeira de Urologia da Faculdade de Medicina, e que se reserva para opportunamente dar-lhe resposta.

O sr. Dollar, que é aquelle concentrista que entrou na Camara pela "porta de serviço", reclamou contra a não publicação de alguns apartes seus ao discurso do sr. José Bonifacio.

O sr. Mauricio de Lacerda, depois de agradecer á Tachygraphia a fidelidade com que reproduziu seus apartes ao discurso do sr. Cardoso de Almeida, proferido na sessão anterior, e de reaffirmal-os, faz uma rectificação ao que foi publicado em alguns jornaes, os quaes disseram que o orador se referira á "covardia dos gauchos e dos mineiros".

Assignala que toda a tradição de sua vida o impediria de fazer semelhante referencia ao povo dos dois Estados e que visou apenas, como consta com a maior exactidão das notas tachygraphicas, seus dirigentes, cuja palavra aguarda deante da interpellação que lhes fez, para que se definam "pelo rei ou pela grey".

Passando-se ao expediente, fala o sr. Oscar Fontenelle, que voltou a focalizar a questão do delicto de contagio e outros assumptos sanitarios e sociaes, salientando a necessidade de legislar a respeito.

ORDEM DO DIA

E' julgado objecto de deliberação o proj. 213, de 1930, do sr. Graccho Cardoso, prohibindo o emprego de essencias puras importadas como força motriz em vehiculos.

E', em seguida, annunciada o continuação da votação do projecto n. 59, Orçamento da Agricultura, a partir da emenda n. 4, da Commissão. Dada como approvada esta emenda, o sr. Mauricio de Lacerda requer verificação da votação, feita a qual apuram-se 104 votos a favor e 2 contra.

Dada como approvada a emenda numero 5, o sr. Mauricio de Lacerda requer, novamente, verificação, a qual accusa 103 votos favoraveis e nenhum contrario. Effectua-se a chamada, á qual respondem 103 deputados.

Ficando, assim, assignalada a falta de numero, passa-se á materia em debate, sendo encerradas as discussões e adiadas as votações dos seguintes projectos:

2ª do de n. 199, de 1930, autorizando a abrir credito especial de réis 7:036$841, para pagar a Agnello Pinto de Vasconcellos;

2ª do de n. 202, de 1930, do Senado, denominando manobreiros os actuaes serventes dos diques "Santa Cruz" e "Guanabara", do Arsenal de Marinha; e

unica do de n. 203, de 1930, determinando a inclusão de algumas associações de caridade na contribuição de quotas de loterias.

Levantou-se a sessão.

TRIBUNAL DE JURY

MATOU A PA'O E FOI CONDEMNADO

Sob a presidencia do juiz Magarinos Torres, reuniu-se, hontem, o Tribunal do Jury.

Os trabalhos tiveram inicio ás 12 horas, precisamente, com numero legal de jurados.

O réo que respondeu ao pregão foi Joaquim Pinto da Silva, accusado de haver, no dia 25 de julho de 1929, cerca das 17 horas, aggredido, com um páo, a Manoel Corrêa da Encarnação, matando-o.

Depois da leitura do processo, feita pelo escrivão Torres, o promotor publico, Max Gomes de Paiva, analysando a prova dos autos e lendo o libello, pediu a condemnação do réo, no grão médio, do crime de homicidio.

A defesa esteve entregue ao dr. Jorge Severiano, que, em discurso seguro, pleiteou a absolvição do réo.

O conselho de sentença, reunido á sala secreta, trouxe a condemnação do accusado, a um anno e um mez de prisão.

O MELHOR ESCOTEIRO DO BRASIL

A entrega dos premios ao victorioso e aos dez primeiros collocados no Concurso do "Diario Carioca"

O ACTO TERA' LOGAR NO THEATRO LYRICO, A'S DEZESEIS HORAS DO DIA VINTE E OITO PROXIMO, COM UM PROGRAMMA BRILHANTISSIMO

Julio Rodrigues Filho — o melhor escoteiro do Brasil

O DIARIO CARIOCA fez realizar, o mez passado, um grande concurso para eleição d' "O melhor escoteiro do Brasil".

Esse concurso, procedido em meio a um enthusiasmo que excedeu toda expectativa, terminou em o dia dezenove de julho, com a proclamação do escoteiro Julio Rodrigues Filho, do Club de Regatas do Flamengo, por uma votação de cincoenta e cinco mil cento e cincoenta e um votos.

O DIARIO CARIOCA instituiu, para o vencedor, uma medalha de ouro e um diploma que o attestarão como o melhor, dentre os escoteiros do Brasil. Afóra esses, outros premios existem, não só para o detentor do titulo, mas, tambem, para os dez immediatamente collocados.

Para entrega desses premios, fizemos organizar uma brilhante festa, a realizar-se no Theatro Lyrico, ás dezeseis horas do dia vinte e oito proximo.

Nella tomarão parte elementos dos mais prestigiosos de nosso meio artistico-social, dentre os quaes os de algumas interpretes das nossas canções, que estão sendo suffragadas no outro nosso gigantesco concurso ora se realizando, alguns dos nossos cantores regionaes, tambem dos mais votados, afóra outros numeros, inclusive declamação.

O programma está sendo caprichosamente confeccionado e delle daremos ampla divulgação muito breve.

A entrega dos premios será feita em scena aberta, sendo que a da medalha, com o respectivo diploma, por intermedio de um dos nossos redactores, especialmente destacado para esse fim, o qual pronunciará, em nome do DIARIO CARIOCA, algumas palavras allusivas ao acto.

O JULGAMENTO DA ESCRIPTORA SYLVIA SERAFIM

OS DEBATES DO JURY SERÃO IRRADIADOS

O Tribunal do Jury viverá, amanhã, mais um dos seus dias de sensação, com o julgamento, ansiosamente esperado, da escriptora Sylvia Serafim.

A população carioca tem bem viva ainda, na memoria, a tragedia occorrida na redacção de "Critica", na tarde agitada de 26 de dezembro, do anno passado.

Esse drama tão dolorosamente calou no espirito publico, que dispensa quaesquer commentarios.

Em revide de sua honra offendida, Sylvia Thibau, profundamente emotiva, foi levada áquelle gesto tragico, que todos lastimam, mas encontra sua razão de ser, num sentimento que o justifica perfeitamente. Assim, nossas palavras são o reflexo do que a consciencia de cada um dicta, no momento, em que a attenção geral se converge para esse doloroso caso que será debatido no tribunal popular, e no qual vae ser julgada uma senhora que a fatalidade collocou no banco dos criminosos, em defesa de sua honra, de seu nome.

Para se ver da inteira isenção de culpa da escriptora Sylvia Serafim, basta relembrar as provas que constam dos laudos periciaes medicos, e as declarações do inquerito policial amplamente divulgado pela imprensa.

Os debates serão presididos pelo juiz Magarinos Torres, estando a accusação a carço do promotor Max Gomes de Paiva e do accusador particular dr. Romero Netto.

Como advogado de defesa figura, o dr. Clovis Dunshee de Abranches.

A Sociedade Radio Educadore se propoz irradiar esse importante julgamento, attendendo ao interesse publico pelo mesmo.

Segundo informações colhidas, o juiz Magarinos Torres permittirá a entrada na sala de sessões, até completar-se a lotação, tornando-se rigorosa a fiscalização nesse particular, afim de não serem perturbados os trabalhos.

NO SENADO

NÃO HOUVE NUMERO

Positivamente os velhos do Monroe resolveram não trabalhar. Apesar dos telegrammas-convites do senador Azeredo, ainda hontem não houve numero para as votações.

A mesa pediu ao senador Lopes Gonçalves para "encher linguiça", afim de dar tempo. O trabalho da mesa foi, entretanto, em pura perda.

Quando o senador sergipano iniciou o seu pesado discurso, havia no recinto uns 17 senadores que fugiram deante da oratoria do constitucionalista. Depois do discurso verificou-se não haver numero, sendo encerradas varias discussões.

O gesto tragico de uma joven

INGERIU GRANDE QUANTIDADE DE LYSOL PARA POR TERMO A' VIDA

A joven senhorinha Francisca da Conceição, de côr parda, brasileira, com 19 annos de edade, solteira, de occupação domestica, residente na rua Itapirú n. 167, hontem, pela manhã, por motivos desconhecidos, resolveu pôr termo á sua existencia, para o que ingeriu grande quantidade de lysol.

Pessoas de sua familia, attraidas pelos gemidos da tresloucada joven, pediram para ella os soccorros da Assistencia.

Removida em ambulancia para o Posto Central, a tresloucada ali foi convenientemente medicada, sendo, em seguida, internada no Hospital de Prompto Soccorro, onde deu entrada em estado grave, já sem fala.

A policia do 9º districto registrou a occurrencia.

O SR. FERNANDO DE AZEVEDO VAE FICAR IMMORTAL !

DEBAIXO DO BUSTO, SERA' COLLOCADA A PLACA DA "ESCOLA ACTIVA"...

Sr. Fernando de Azevedo

Alguns professores municipaes que não querem que seus nomes appareçam, mandaram cunhar em bronze a lista das escolas publicas municipaes que estão fechadas, apesar da falta que fazem á população infantil das localidades em que se achavam situadas.

Esse bronze será collocado em baixo do busto do sr. Fernando de Azevedo. As escolas fechadas são muitas, de forma que o bronze tem mais de um metro de comprimento em letras miudas.

A idéa é felicissima. Querem esses professores, patrioticamente, que os vindouros, olhando para a effigie do pedagogo, saibam que os collegios fechados representam o importante programma reformador da "escola activa".

Os importadores de inflammaveis e corrosivos, tem entrada franca para os productos do seu commercio

Pela portaria n. 113, baixada pelo inspector da Alfandega, hontem, tornou-se publico que despachos a bordo ou sobre agua, de mercadorias inflammaveis e corrosivas, em qualquer quantidade, serão de agora em deante perfeitamente livres. A unica restricção é no concernente a materiaes bellicos, para os quaes é necessaria permissão da autoridade militar, segundo as disposições rigorosas em vigor.

CÊRA DR. LUSTOSA

Cura a dôr de dente em cinco — — — minutos — — —

Furtada pelo amante

Vera da Silva, residente á rua do Lavradio n. 165, queixou-se hontem á policia do 12º districto, de que fora furtada na quantia de 180$, um manteaux e um par de luvas de pellica.

A queixosa accusou como autor do furto o amante, Arlindo Netto Coelho.

A respeito foi aberto inquerito.

PELO "INFANTA IZABEL DE BORBON"

PASSARAM, HONTEM, PELO RIO, UM GRANDE INVENTOR HESPANHOL E O NOVO MINISTRO DA HESPANHA NO URUGUAY

Transpoz a barra, hontem, pela manhã, o transatlantico hespanhol "Infanta Isabel de Borbon", vindo de Barcelona e escalas, conduzindo a seu bordo com destino ao Rio, apenas 17 passageiros, dos quaes 12 em terceira classe.

Entre os que desembarcaram nesta capital, figura o tenente-coronel de engenheiros do exercito hespanhol José Rodrigo, que, depois de uma ligeira permanencia entre nós, seguirá para os Estados Unidos.

Entre os que viajam em transito, a bordo do "Infanta Isabel de Borbon", destaca-se o capitão de corveta Arturo Genova Farruela, da marinha de guerra hespenhola, que vem de realizar, com grande exito, na Hespanha, experiencias de um apparelho de sua invenção, destinado a salvar a vida dos tripulantes de submarinos.

O capitão Farruela, viaja acompanhado de sua irmã, senhorinha Clotilde Sotil Farruela, e vae a Buenos Aires, em viajem de recreio, regressando á Hespanha dentro de tres mezes.

Além do illustre official da marinha de guerra hespanhola, é tambem passageiro do "Infanta Isabel de Borbon", s. ex. o sr. Francisco Plá, novo ministro plenipotenciario da Hespanha no Uruguay.

Montevidéo.

O capitão de corveta Arturo Farruela e sua irmã, senhorinha Clotilde Farruela, posando para o "Diario Carioca"

LIVRARIA ALVES

Livros collegiaes e academicos
RUA DO OUVIDOR, 168

GRAVES OCCURRENCIAS NO INSTITUTO DE SURDOS-MUDOS

Uma denuncia levada ao ministro da Justiça por um funccionario de alta cathegoria da Saude Publica, revelava a existencia de grandes irregularidades no Instituto de Surdos-Mudos.

Funccionarios desse estabelecimento publico, eram apontados como autores de revoltantes praticas nas pessoas dos menores ali recolhidos, alguns dos quaes sob ameaça de morte, é que se prestavam aos vexames impostos.

Recebida a denuncia, immediatamente foi aberto inquerito, cuja conclusão vem compromettendo diversos funccionarios do citado estabelecimento, tendo sido repreendido o seu director, dr. Custodio Martins, pela desidia com que dirigia o Instituto de Surdos-Mudos.

ESCOTISMO

OS ESCOTEIROS DA U. E. C. VÃO FAZER UMA EXPOSIÇÃO DE TRABALHOS MANUAES

Os escoteiros da tropa da União dos Empregados no Commercio estão, presentemente, preoccupados com a organização de sua exposição de trabalhos manuaes.

UMA SESSAO NO U. E. B.

Realizar-se-á, amanhã, uma sessão extraordinaria na União dos Escoteiros do Brasil.

Essa sessão está marcada para ás 8 1|2 da noite.

UM CONCURSO ENTRE AS BANDEIRANTES DO HEBREU

Foi aberto um concurso entre as bandeirantes da A. E. Hebreu-Brasileiros.

AS THESES QUE SERAO DEFENDIDAS NO GREMIO LITERO-ESCOTEIRO

Conforme publicamos hontem, o Gremio Litero-Escoteiro vae, segunda-feira, promover uma nova sessão de estudos, que será realizada no salão da União dos Empregados no Commercio.

Os assumptos que serão abordados pelos estudantes Paulo Celso, Afranio Tavares Vieira e Luiz Bevilacqua, são os seguintes: "O escotismo e o alcool", "Problemas da escola activa" e "A chimica na conflagração mundial de 1914 e sua influencia no futuro dos povos".

O MEZ ESCOTEIRO DA F. E. C. B.

A Federação dos Escoteiros Catholicos do Brasil, que vae, no proximo mez de setembro, realizar o seu "mez escoteiro", organizou um vasto programma para estas solennidades, que serão iniciadas no dia 28 do corrente, com uma sessão solenne, na sua séde, á avenida Rio Branco, 40.

FUNDADA UMA NOVA TROPA NO COLLEGIO AMERICANO

No Collegio Americano, de Santa Thereza, está sendo organizada uma nova tropa.

E' o organizador o professor Carlos Marques, membro do Corpo Nacional de Scouts.

OS ESCOTEIROS DO S. CHRISTOVÃO VÃO FAZER UMA EXCURSÃO

Os alegres "scouts" do S. Christovão A. C. vão, brevemente, fazer uma excursão pelas nossas florestas.

Esta excursão será dirigida pelo chefe Ricardo Pinto Moreira.

VAE EM PROGRESSO A TROPA DO INSTITUTO LA-FAYETTE

A tropa do Instituto La-Fayette está em pleno progresso, já constituida uma patrulha de graduados, estando tambem em organização um corpo de escoteiros.

O C. M. E. FAZ ANNOS HOJE

Transcorre, hoje, o 3º anniversario do Conselho Metropolitano de Escoteiro, entidade fundada em 1927, pelos chefes Oscar Messias Cardoso, Ricardo Pinto Moreira e o escotista Rodolpho Maggioli.

Ao C. M. E., o DIARIO CARIOCA envia as suas felicitações no dia de hoje.

A ENTREGA DOS PREMIOS DO CONCURSO ESCOTEIRO DO "DIARIO CARIOCA"

Chamamos a attenção dos nossos leitores para a nota, que publicamos, referente á entrega dos premios do nosso Concurso Escoteiro, findo a 19 de julho ultimo.

No Mundo Espirita

Damos hoje a continuação da communicação transmittida por Eusapia Paladino e recebida pelo medium Fontes de Medeiros, na "Cabana de Lyrio", a qual foi iniciada em dois do mez findo, e terminará na proxima quinta-feira.

Por Barros Fournier — Especial para o "DIARIO CARIOCA".

A primeira manifestação dos mediuns na audiencia, no ambiente, de que vos falei é, pois, esse zunido. Nas primeiras vezes de desenvolvimento é só o que se consegue ouvir; e só o que se deve procurar ouvir. Depois, (como na videncia) esse mesmo ruido vae tomando caracterizações, perfeitamente distinctas de sons, como de corda metallica, affectando gemidos; de contactos como de corpos rijos, e só muito mais tarde, em ultima manifestação é que se revela a voz affectando a humana. Ainda ahi, devemos considerar que não é uma voz que possa confundir-se, já independente de zunido que a precedera; porque não padece as articulações sensiveis do acto de fala, que são tão renes que cheguam a caracterizar os homens pela voz. Ha, portanto, em todo o phenomeno de audiencia um caracter inconfundivel de distincção que o põe a salvo de confusões, uma vez que o medium seja convenientemente desenvolvido. Ainda temos a falar da audiencia, vulgar ás pessoas que têm desenvolvido a faculdade de desprendimento de energia para effeitos physicos. Não se tratando, porém, de audiencia mediunica, mas de audição humana, porque os phenomenos materiaes que produzem ruidos se passam e muitas vezes se desfazem em seguida, dando a impressão ao medium de que apenas ouvira, nada se passara. Não sendo, pois, de pura audiencia, diziamos, falaremos delle quando tratarmos dos effeitos physicos.

Das manifestações diremos da mediumnidade no medium, a mais espontanea é a dos effeitos physicos, por que não exige propriamente um periodo de desenvolvimento proprio. Vem em consequencia do desenvolvimento completo dos outros ramos. Quando num grão mais amplo de possibilidades mediumnicas, o medium se encontra, os phenomenos espontaneamente começam a dar-se. Ha, porém, um particular: é que dos mediuns que dão effeitos physicos, nem todos têm a faculdade de dar o de ectoplasma, assim, quem o dá, consequentemente, produz todos os mais phenomenos physicos.

Para se praticarem exercicios de materializações, nos quaes o espirito é quem se exercita em tomar a fórma, não o medium, deve-se no emtanto, exigir primeiro que tudo que o medium tenha um poder muito accentuado de defender-se dos outros espiritos o seja invulneravel, principalmente, se vae trabalhar num ambiente improprio. Quando o medium não tem essa faculdade, arrisca-se, trabalhando. Já disse que é tambem preferivel fazerem-se materializações com mais de um medium, para suavizar o trabalho. Convém ainda neste primeiro caso nosso, que o medium sempre fique em logar que não possa soffrer qualquer contacto material humano. Sem estas precauções para o medium de materialização, pode-se sem duvida trabalhar, mas sujeito a surpresas não só desagradaveis como ás vezes funestas. Para os trabalhos de levitação e escripta directa, phenomenos physicos em geral, não são necessarias as precauções acima, se se tiver certeza de que o medium não dá materialização. Não havendo certeza convém prevenir-se.

VARIAS NOTICIAS

Tres amigos

Um homem tinha tres amigos: seu dinheiro, sua mulher e suas boas acções.

Estando proximo da morte, mandou chamar os tres para lhes dar o ultimo adeus.

Disse o primeiro que se apresentou:

— Adeus, quando estiveres morto, farei queimar um cirio pelo repouso de tua alma.

O segundo veiu e disse-lhe adeus, promettendo acompanhal-o até ao cemiterio.

Finalmente, chegou o terceiro.

— Eu morro, — disse-lhe o moribundo, — adeus!

— Adeus, não! lhe respondeu o amigo; não me separei de ti: se morreres, te acompanharei.

O homem morreu, o dinheiro deu-lhe um cirio, sua mulher o acompanhou até a ultima morada, porém suas boas acções o acompanharam na vida e na morte.

Leão Tolstoi.

"Quando me recordo que numa certa epoca eu me admirava da coragem de W. Crookes em sustentar a realidade dos phenomenos mediunicos; quando reflicto sobretudo que lá as suas obras com o sorriso estupido que illuminava a cara dos seus collegas ao simples enunciado destas cousas, eu coro de vergonha por mim proprio e pelos outros."

Dr. Ochorovicz, professor na Universidade de Lemberg.

AOS CENTROS E GRUPOS

Sendo nosso desejo dar aos nossos leitores mais amplo conhecimento dos dias de sessões de estudos das organizações do Districto Federal e de Nictheroy, solicitamos dos confrades directores dos centros que se não annuncia nesta secção, a fineza de nos avisar aquelles dias, afim de que figurem com os demais. A vantagem desta publicação está no augmento de sua assistencia e com isso, maior a propaganda e maiores beneficios á causa.

CONFERENCIA

Realizar-se-á no dia 24 do corrente, uma conferencia doutrinaria, no Centro Israel Barcellos, o sr. M. Quintão, ás 17 horas, em sua séde á rua Sapopemba, 176, Bento Ribeiro.

LIGA ESPIRITA DO BRASIL

"Ha muitas moradas na casa de meu pae", capitulo terceiro dos Evangelhos, segundo o Espiritismo, é o ponto de estudos que vem sendo desdobrado nos trabalhos das semanaes da Liga Espirita do Brasil, e continuará a ser na semanal de domingo proximo, ás 6 horas da tarde, na Casa dos Espiritas, em cumprimento do curso popular de Espiritismo, instituido pelo Conselho da Liga Espirita do Brasil, visando, particularmente, instruir e orientar os directores de associações e, aos espiritas em geral.

Ainda a tentativa de suicidio da dactylographa da Associação Commercial

Ha dias, conforme noticiamos, em sua residencia, por motivos que occultou, tentou o suicidio, despechando um tiro no hemithorax esquerdo, a joven senhorinha Yolanda Palmieri, de côr branca, brasileira, com 21 annos de edade, solteira, dactylographa da Associação Commercial, residente na rua Conde Diniz Cordeiro n. 30.

Devido á gravidade de seu estado, a tresloucada jovan, depois de receber curativos de urgencia, no Posto Central de Assistencia, foi internada no Hospital de Prompto Soccorro.

Pela manhã de hontem, achando-se ella muito melhor, considerada mesmo fóra de perigo, pessoas de sua familia, procurando collocal-a fóra do alcance da bisbilhotice dos jornaes, resolveu removel-a dali para o Hospital Evangelico.

NO CONSELHO MUNICIPAL

Emquanto o funccionalismo e o operariado curtem a miseria sem receber os seus minguados vencimentos e salarios, os sobrinhos do prefeito recebem da municipalidade 1.040 contos de reis !

Sr. Leitão da Cunha

A sessão de hontem do Conselho foi aberta pelo sr. Pache de Faria com a presença de oito intendentes.

A acta é lida e logo pede a palavra o sr. Dormund Martins, que vem condemnar o acto da mesa abrindo a sessão com a presença de oito intendentes, quando a lei organica exige para isso 13 representantes da cidade.

Seguiu-se com a palavra o sr. Vieira de Moura, que secundou a reclamação daquelle seu collega, dizendo mesmo ser illegal o funccionamento do Conselho nas condições até agora verificadas. O intendente desenvolve considerações, concluindo por pedir providencias á mesa no sentido de ser revisto o regimento do legislativo da cidade.

A acta foi approvada.

O ORÇAMENTO

Passando-se á primeira parte da ordem do dia, constituida do projecto de orçamento para o futuro exercicio, o sr. Dormund Martins voltou a occupar a tribuna, com o proposito de obstruir a passagem da lei de meios. Disse o representante do Andarahy que a crise geral que assoberba os contribuintes não permitte a approvação do orçamento escorchante proposto pelo sr. Prado Junior, que só tem feito desperdicios desordenados, inclusive o sustento do sr. Agache, os negocios illicitos dos seus auxiliares e outras coisas identicas. Esses factos concorreram para o descredito da Municipalidade, que hoje atravessa uma crise sem limites. Proseguindo, diz o intendente do Andarahy; que o credito de tres mil contos destinado a construcção de predios escolares foi desviado, applicad em outros fins, e que as contas de fornecimento de material para a Instrucção soffrem um processo irregular, não passando mais pela secção de contabilidade.

Reportando-se ás suas declarações anteriores sobre a construcção da Escola Normal, declarou que quando hontem atacava os sobrinhos do prefeito por já terem levantado perto de 8.000 contos, não sabia que no mesmo momento os felizardos recebiam um cheque da Prefeitura no valor de réis 1.040:000$000 para descontar no Banco Allemão Transatlantico, emquanto para o funccionalismo e o operariado, no mesmo dia, não era dado vintem como pagamento aos vencimentos e salarios atrasados.

Sr. Vieira de Moura

O orador desenvolveu considerações, tomando todo o tempo destinado á discussão do orçamento.

MATERIAS DIVERSAS

Annunciada a segunda parte da ordem do dia, constituida de projectos diversos, o sr. Vieira de Moura falou durante muito tempo com o objectivo de fazer obstrucção, findo o que foram encerradas as discussões de algumas das materias constantes do avulso.

EM SOCCORRO DO FUNCCIONALISMO

Na hora final da sessão, destinada ao expediente, o sr. Leitão da Cunha apresentou o seguinte requerimento:

"Requeiro a nomeação de uma commissão especial de tres intendentes que, sem demora, procure entender-se com o sr. prefeito do Districto Federal, para o fim de serem conhecidas do Conselho Municipal as providencias que tenham sido ou estejam sendo adoptadas para a normalização do pagamento dos vencimentos dos funccionarios e operarios municipaes".

O intendente democratico solicitou, a seguir, urgencia para a immediata discussão e votação do requerimento, sendo concedida.

Depois de ligeiros debates, aquelle pedido foi approvado, sendo designados para conferenciarem com o prefeito, os srs. Leitão da Cunha, Clapp Filho e Floriano de Góes.

A OBSTRUCÇÃO

Occupando a tribuna mais uma vez, o sr. Vieira de Moura disse que a reforma da Assistencia, criando 63 logares em época de crise, não passará no Conselho, salvo se a minoria governamental, de accôrdo com a mesa, tentar algum golpe de força. Depois de allegar haver o prefeito nomeado tres medicos para aquelle departamento, sem concurso, o orador criticou, com veemencia, a actual administração municipal, concluindo por declarar o sr. Prado Junior unico responsavel pela dolorosa situação financeira da Prefeitura.

OS AUXILIARES DO PREFEITO

O sr. Corrêa Dutra foi o ultimo a falar. Estranhou que, "apenas o sr. Mario Cardim fosse afastado do gabinete, quando o sr. Rodolpho Sartorelli, agente de inflammaveis, é mais criminoso do que o ex-secretario do sr. Prado Junior".

O sr. Corrêa Dutra atacou, com violencia, o sr. Sartorelli, dizendo que este demonstrou "falta de brio", de dignidade e de honra", e, ao concluir disse que esse cavalheiro, num paiz em que haja justiça, tem de ser entregue á policia.

HOMENAGEM AO CHEFE DE POLICIA

O Conselho resolveu cumprimentar o sr. Coriolano de Góes Filho, pela sua nomeação para Ministro do Supremo Tribunal Militar, de accôrdo com a proposta do sr. Henrique Maggioli.

Para esse fim foram designados pelo presidente o autor do requerimento e os srs. Mario Barbosa e Costa Pinto.

AS PROXIMAS ELEIÇÕES PARA A DIRECTORIA DA UNIÃO DOS ESTIVADORES E AS MANOBRAS DO SR. MOREIRA MACHADO

SERIAS E GRAVES PERSPECTIVAS DE DESORDEM QUE A POLICIA DEVE EVITAR

Como já é do dominio publico, esteve ha dias no gabinete da Chefatura de Policia, o sr. Pedro Soares Martins, onde foi solicitar do dr. Coriolano de Góes, providencias, que como presidente da União dos Operarios Estivadores, julgava necessarias a evitar imminente conflicto entre as duas facções que se disputam o governo dessa laboriosa classe nas eleições a serem realizadas no proximo dia 24 do corrente.

O laconismo da noticia, mais do que o facto despertando-nos a curiosidade, fez-nos destacar um de nossos auxiliares para apural-o devidamente, o que constitue a presente nota.

Para as proximas eleições da União, dois são os candidatos em evidencia: Luiz de Oliveira, ex-intendente municipal, amparado pelo ex-presidente Romulo de Moura Castro e seus amigos, apoiados pela Congregação Operaria Julio Prestes, de que é mentor senão senhor, o famigerado Moreira Machado; e Alvaro Pinto de Almeida, sustentado pela corrente que elegeu o actual presidente Pedro Soares Martins contra o mesmo Luiz de Oliveira, vencido em pleito livre, não obstante todos os trucs e artimanhas do presidente de então, o citado Romulo, já nessa época fascinado e obediente ao dito Moreira Machado.

Nessa occasião, tudo foi attribuido á facção Pedro Soares Martins, para malqueral-a com as autoridades publicas: opposicionistas, communistas, etc., constantes do noticiario de então.

Fundou então Moreira Machado, com o auxilio de um grupo de estivadores que não preza bem a classe, a Congregação Operaria Julio Prestes e com os remanescentes de seu prestigio do governo passado na Policia, passou a se antepor á essa administração, hostilisando-a par todos as formas.

Agora, na imminencia de um pleito, em que não ha duvidas sobre a derrota de Luiz de Oliveira, porque com a votação mediante as carteiras de identidade social, a fraude é impossivel, que fez Moreira Machado?

Urdiu e tramou um plano de Machiavel: a morte do fiscal geral e como sequencia a deposição da actual administração, o conflicto entre as duas facções como consequencia e o fechamento da sociedade como medida de ordem policial.

Em seguida: Serviço do porto como nas Docas de Santos por conta da Costeira ou Junta Governativa e a eleição de Luiz de Oliveira, como seu testa de ferro.

Felizmente, porém, a Providencia Divina gorou esses planos e o fiscal geral escapou ao assassinio projectado, não obstante os seis tiros que lhe foram desfechados.

Dahi o pedido de providencias ás autoridades publicas, formulado pelo sr. Pedro Soares Martins.

Decididamente, ou o governo corta as azas ao sr. Moreira Machado, arrefecendo-lhe as ambições e o enthusiasmo, ou vamos ter uma nova edição do caso do general Philadelpho Rocha.

A União dos Operarios Estivadores é composta de cerca de 3.000 homens, dos quaes, se 200 não a honram, os demais vivem da honesta profissão de estivadores e conscientes dos deveres e suas regalias.

"DIARIO FORENSE"

SUMMARIOS DE HOJE:

Nas varas criminaes serão summariados, hoje, os seguintes réos:

Primeira — José Mendes e Jorge Francisco de Paula.

Segunda — Elpidio Furtado da Silva, Moacyr Manoel de Britto, Leonel Braga, João Baptista Gonçalves e José Vieira dos Santos Gonçalves.

Terceira — Waldemar Ferreira de Oliveira, Jorge Teixeira e Elyseu de Almeida Passinho.

Quarta — Luiz Alves de Oliveira Filho, Rolando Rodrigues da Silva, João Baptista de Oliveira, Bagardo Bispo de Oliveira, Antonio Augusto e Rubens Monteiro.

Quinta — Olavo Gusmão, Moysés Botsmam e Cirino Alves de Moraes.

Setima — Francisco de Paula Bastos, Sylvio Goulart de Oliveira, Sebastião Gonçalves, Gilberto de Almeida, Antonio de Carvalho, Manoel Carlos Silva e João Marques da Costa.

Oitava — Missel Soutello, Marcos Pinho, Sebastião José de Oliveira, Manoel Pinto Miranda e Jacques Caldas.

VARAS CIVEIS

Despachos e sentenças

FALLENCIAS

Segunda — A. J. Monteiro de Araujo — Julgada procedente a habilitação de credito, em appenso, de Francisco Alves Feitosa, mandado incluil-o, como chirographario por 4:200$.

— Ernesto Heich — Sobre o pedido digam os concordatarios e o dr. curador.

Terceira — Almeida Lisboa & Cia. Ltda. — Julgada procedente, em parte, a reivindicação da Cia. Brasileira de Productos de Cimento Armado.

— Olympia de Azevedo. — Julgada procedente a reivindicação de Casemiro Rocha Lima & Cia.

— Alphause N. Aslan — Julgado verificado o credito retardatario do Banco Commercial do Rio de Janeiro.

Hosken Ferreira & Cia. — Mantida a decisão, subam os autos do aggravo de petição do Banco Portuguez do Brasil.

— Hosken Ferreira & Cia. — Mantida a decisão; subam os autos do aggravo de petição do Bank of London of South America Ltd..

Quarta — Fernandes Esteves & Cia. — Nesta vara foi requerida pelo Banco Nacional Ultramarino, credor pela quantia de 4:776$000, a fallencia de Fernandes Esteves & Cia., estabelecido á rua Senhor dos Passos n. 17.

— Elias A. Pachá — O commerciante acima teve sua fallencia requerida, no juizo desta vara, pelos credores V. Marques Rosa & Cia., por promissoria de 2:288$000.

— N. Figueiredo — Autorizada a continuação do negocio.

— Bordullo & Cia. — Digam o liquidatario e o curador sobre o pedido de salarios de José Pereira da Silva, Antonio Thomaz, Francisco da Costa e Alcides Barros de Liba.

Quinta — M. Zacharias & Cia. — Nesta vara foi requerida por Vieira Fonseca & Cia., credores da quantia de 2:122$, a fallencia de M. Zacharias & Cia., estabelcidos á rua da Alfandega 369.

— Arthur Pereira da Motta — Sellados e preparados e conclusão, para decisão do pedido da inicial.

— A. Lahau & Sobrinho — Ao curador a impugnação de Themistocles Cavalcanti de Albuquerque.

— Brocardo de Carvalho — Deferido o pedido do exame de livros, feito por Arieta & Cia. e outros.

Sexta — Feis Nicoláo Amin & Irmão. — A requerimento de Miguel Zattar & Filho, credores por 1:172$100 em duplicata, foi decretada a fallencia dos commerciantes Feis Nicoláo Amin & Irmão, estabelecidos á rua Engenho de Dentro, 35.

O juiz desta vara fixou o termo legal a partir de 26 de junho; marcado o prazo de 20 dias para a habilitação de creditos; designado o dia 20 de setembro para a assembléa de credores.

Elias A. Pachá — A requerimento de Joaquim Nascimento Lourenço, credor por promissoria de 1:500$, foi decretada a fallencia de Elias A. Pachá, estabelecido com o commercio de armarinho e artigos para homem. O termo legal foi fixado a partir de 6 de julho; foi marcado o prazo de 20 dias para a habilitação e o dia 30 de setembro para a assembléa de credores. Designados syndicos, Nigrini Primus & C.

CONCORDATAS

Quinta — Sylvio A. de Moraes — Cumpra-se a exigencia do curador das Massas.

— R. Costa Lima — Informe o concordatario sobre a petição de E. Galani & Cia.

ASSEMBLE'A DE CREDORES

Estão designadas para hoje, ás 13 horas, as seguintes:

5ª Vara Civel — A. Costa.

6ª Vara Civel — M. O. Pinho.

VARIS CRIMINAES

PRIMEIRA

Praticava a falsa medicina e foi condemnado

O juiz desta vara condemnou, em longa e fundamentada sentença, o réo Anatolio Maia a dois annos e seis mezes de prisão, grão medio do § 1º da lei 4.294 de 6 de julho de 1921, preso, em flagrante, quando praticava a falsa medicina.

OITAVA

O réo está á disposição do chefe de policia e o juiz se deu por incompetente

Por despacho de hontem, o juiz Flaminio de Rezende julgou-se incompetente para tomar conhecimento do "habeas-corpus", impetrado em favor de Waldemar da Motta, por se achar o mesmo, á disposição do chefe de policia.

A' Côrte cabe julgar a especie, nesse caso.

Quasi destruida pelas chammas, uma drogaria, no centro da cidade

Os Bombeiros, pela manhã de hontem, fizeram duas corridas. A primeira, pouco depois de 8 horas, foi para a rua Francisco Muratori. Foi um rebate falso. A segunda, que foi feita pelo pessoal do Posto Maritimo, foi, ás 9 1|2 horas, para o becco Bom Jesus n. 6, — General Camara n. 136, onde é estabelecida uma drogaria de Raul Silveira.

O fogo que irrompeu na loja foi extincto logo, quando as chammas lavravam ainda em começo.

Commandou o soccorro o tenente Ladeira. Foi director de serviço o capitão Bueno, sendo encarregado de manobras dagua o tenente Faria, tendo acorrido tambem o dr. Machado.

Funccionou primeiramente uma linha de mangueira, tendo sido o fogo extincto em pouco tempo. Os prejuizos foram reduzidos, sendo, na sua maioria, causados pela agua empregada na extincção.

O predio em questão é propriedade de Francisco Gonçalves Braga. Está no seguro, mas não se sabe ainda qual a quantia e a companhia em que foi feito. O negocio está tambem no seguro, sabendo-se que o seu stock, que é de valor superior a 200 contos, está seguro nas companhias Sul America, Italo Brasileiro, Internacional e Argus, em quantia que se ignora.

Homens perigosos

UMA SESSÃO EM HOMENAGEM A MISS PORTUGAL E A MISS BRASIL NO CINE ELDORADO

"Miss Portugal"

O Eldorado, querendo render honemagem á Miss Portugal, senhorita Fernanda Gonçalves e Miss Brasil, senhorita Yolanda Pereira, organizou, para amanhã, ás quatro horas, uma vesperal que será honrada com a presença de ambas as rainhas da Belleza.

O espectaculo será honrado ainda, com a presença do sr. embaixador de Portugal, sr. Duarte Leite, gentilmente convidado, do almirante Gago Coutinho e demais personadidades de destaque na colonia portugueza.

A festa a que vão comparecer as mais bellas, a embaxatriz da formosura luzitana e a portadora do titulo de mais bella e mais graciosa de todas as brasileiras. O film a ser apresentado é "Rio Rita", super-producção cantada e falada em hespanhol.

Anna Karenina vae ser levado com um final feliz...

Os directores da Metro Goldwyn-Mayer prepararam para o film de Greta Garbo "Anna Karenina", um outro final.

Differente do que foi exhibido, aqui, quando da primeira vez, este agora acaba bem.

O que o publico viu, na première do film, terminava com a morte de Anna, interpretado por Greta Garbo de maneira magistral.

O film, que a partir de segunda-feira, o Eldorado vae exhibir, numa reedição sonora e musicada, mostra-nos mais algumas scenas.

Vê-se, então, os dois amantes, reunidos, após, alguns annos, pelo amor, novamente, uma vez que as barreiras que o prohibiam já tinham cahido por terra...

Com este final, o film differe do que já foi visto, ha mezes passados, ; mais lindo e não tão cruel quanto o primeiro.

O Eldorado, procurando offerecer sómente grandes films aos seus frequentadores, escolheu esta obra maravilhosa da Metro Goldwyn-Mayer, em que têm papeis magistraes John Gilbert e Greta Garbo, a sereia da Scandinavia.

"Anna Karenina" apresenta ainda uma excellente partitura synchronizada, que ao film vem dar mais realce e mais interesse.

Nancy Carrol em "Paraiso perigoso", 2ª-feira, no S. José

Segunda-feira proxima, o Theatro São José vae apresentar "Paraiso Perigoso", a mais recente criação de Nancy Carrol.

Mas para o nosso publico, que ultimamente tem admirado o talento versatil de Nancy em tantos trabalhos de generos differentes, convém que esclareçamos de começo uma coisa: "Paraiso Perigoso", não é uma comedia, nem mesmo um trabalho leve de genero "Anjo Peccador".

E', sim um drama forte, o primeiro drama em que apparece a genial estrella Richard Aelen, o vigoroso galã da Paramount trabalha tambem no film e no mesmo film trabalham ainda Warner Oland e Gustav von Seifertiz.

Um moderno e heraldico conto de fadas. O cortejo deslumbrante de corpos lindos, e lindas "toilettes" dos mais afamados "couturieurs" de Paris.

E neste turbilhão "rafiné" surge a vingança tremenda de um homem que do amor só conhecia o dinheiro. Transplantando para a tela sonora a novella de Elinor Glyn — "Such men are Dangerous", a Fox seleccionou Warner Baxter, o laureado astro de 1929, para protagonisal-a, sendo secundado, sendo secundado pela aristocratica Catherine Dale Owen, a loura artista, arrebatada pelos "talkies" das glorias do theatro. Albert Conti, o homem "blasée", o typo exacto do "connairreur de femmes" e Hedda Hopper, a mulher idealisada talvez por Balzac, figuram brilhantemente nesta pellicula sonora e cantada "Fox Movietone" que o Pathé-Palace apresentará na proxima semana.

A proxima vinda do Jazz Gregor, para o Odeon

Deve embarcar em Buenos Aires, por um destes dias, aqui para o Rio, o celebre Jazz Gregor.

Vem contratado pela Companhia Brasil Cinematographica para estrear no Odeon na segunda-feira, no primeiro dia de setembro, apparecendo em um espectaculo mixto de téla e palco, em que na téla surgirá um film lindissimo da Tiffany, com Richard Talmadge — "O Cavalleiro".

O Jazz Gregor é um conjunto de dezoito figuras, que executam musicas modernas, acompanhando-as com cantos e dansas.

"Valsa do Amor"

WILLY FRITSCH, PRINCIPAL INTERPRETE MASCULINO DESTE FILM, ESCREVE DUAS LINHAS SOBRE A MODA:

A maioria dos meus papeis exigem de mim os ultimos modelos da moda.

Por esse motivo, sou knorke em Berlim, chic em Paris, tully em Vienna e allright em Londres, para os trajes que eu tenho de susar nos films cinematographicos.

As modas favoristas são as modas nas quaes eu agrado ao grande publico por que o mau gosto apurado é o melhor que poderia ser escolhido.

De que vale aqui a minha opinião? Hoje, uniforme, capacete, sabre; amanhã, frack, cartola, luvas de pellica, e entrementes, roupa de rua, trajes de sports e maillot de banho.

No emtanto de toda indumentaria, a que realmente mais me agrada e mais commoda me é, é sem duvida o traje de sport que uso em "Valsa do Amor", no papel de Bobby, ao volante de lindo carro de 100 cavallos de força.

O nosso publico está lembrado que esse engraçado personagem criado por Willy Fritsch é o filho irrequieto do ranzinza millionario Fould, cujas fabricas produziam 2.000 automoveis por dia e que o fino humorismo de Hans Junkermann realiza com tamanha graça. A partir de segunda-feira, e a pedido, esta deliciosa opereta Ufaton do Programma Urania, reapparecerá na téla do elegante Rialto.

"Verdade Verdadeira" estréa, segunda-feira, no Gloria

Mudando o seu programma, segunda-feira, o Gloria prepara-se para exhibir uma nova comedia de George Jessel, um dos artistas mais interessantes, destes ultimos tempos.

Elle, é indiscutivelmente, um dos melhores comediantes do cinema.

Sem ser exaggerado, natural em seus gestos, procurando adaptar-se da melhor maneira aos papeis que a elle destinam os directores, Jessel soube conquistar um grupo de admiradores que o querem, realmente, e que procuram seus films.

"Verdade Verdadeira", é excellente. Sem pretenções, a comedia que o Programma Serrador vae exhibir, não procurará fazer a platéa estourar de tanto rir... mas manterá, em scenas successivas, o riso, nos labios do publico.

Os incidentes que ella nos conta, as situações que a sua historia offerece são tantas que não haverá pessoa capaz de manter-se sério durante a representação.

"Verdade Verdadeira", explora o thema de um rapaz a quem só haviam ensinado falar a verdade...

Por causa desse habito — aliás louvavel — elle se viu em sérios apertos, dos quaes se salvou, apenas, com uma mentira...

Ao lado de Jessel estão ainda a linda Florence Allen, a heroina, Corliss Palmer, vencedora de um concurso de belleza, Robert Edeson, sempre alinhado dentro dos papeis de millionario e magnata, e outros.

A estréa de segunda-feira, pois, representa alguns momentos de diversão para os frequentadores do Gloria, que verão, tambem, um esplendido espectaculo de palco pela Companhia Eva Stachino.

Loucuras de um beijo

Don José Mojica novo astro que brilhará na constellação Fox, nasceu em São Gabriel, no Mexico, a 14 de setembro de 1899.

Foi educado na cidade do Mexico numa escola publica, e mais tarde ingressou na Escola Nacional de Agricultura.

Os seus dons vocaes foram desvendados na edade de 15 annos por occasião dos festejos escolares. Dahi dedicou-se ao cultivo da voz, até ser contratado pela Opera, de Chicago. Mojica, por varias vezes cantou em New York, no Metropolitan Opera, com Marey Garden, Galli Curci e Ereda Hempel.

Assim em pleno apogeu de sua carreira, foi a Fox Movietone buscal-o para figurar em suas pelliculasa. "Loucuras de um beijo" é a sua primeira apparição, tendo filmado duas versões, uma ingleza e outra hespanhola, a que vamos assistir. Em ambas, Mojica tem como "leading-lady" Mona Maris, a fascinante argentina, que conhecemos desde "Romance do Rio Grande" que tambem canta com Mojica duas lindas canções. Antonio Moreno, o consagrado hespanhol, tem um desempenho notavel. James Tinling, dirigiu "Loucuras de um beijo" como um mestre, deixando em cada scena, um rastro de romance e subtileza technicas admiraveis. Esta producção "Fox Movietone" toda falada e cantada em hospanhol, será a attracção da proxima semana; no Odeon da Companhia Brasil Cinematographica.

Richard Talmadge, o homem que não teme o perigo...

Em Hollywood ha dois homens que não conhecem a palavra "perigo": Douglas Fairbanks e Richard Talmadge.

O primeiro é um astro conhecidissimo, mas o que nem toda gente sabe é que o segundo adquiriu fama, exactamente, por ter sido, durante, muito tempo, double do primeiro...

Era Talmadge que se arriscava, nas scenas de maior perigo, onde a vida do famoso astro poderia cessar, num pulo mais audacioso ou numa proeza mais ousada...

Mas, um dia Richard se cansou d eser "double" e começou a posar como artista tambem.

Bonito, sorridente, com uma bella estampa, foi-lhe facil conquistar fama e, desde essa data, o seu nome figura nos programmas.

Dentro de pouco tempo, na semana de 1º de setembro, no Odeon, o veremos num film que reune as mais arriscadas de suas façanhas.

"O Cavalleiro" é um dos seus melhores trabalhos, que sabe mexer com os heróes da platéa...

Tantas são as aventuras que elle nos mostra, tantos são os actos de temerida que Talmadge pratica que o espectador de mais sangue frio sentirá medo, na cadeira...

E' este o novo film da Tiffany-Stahl, que o Programma Serrador reservou para esse dia, juntamente com a apresentação de Jazz Gregor, o maior conjunto de Jazz do mundo inteiro.

Fox e Stachino, no Gloria

O Gloria está em plena temporada de successo! E' que por agora contribuem para isso a Fox Film e a Companhia Eva Stachino — a Fox apresentando um film lindo, sentimental e emocionante "As Tres Irmãs", e a Stachino com a sua revuette "Corbeille".

No film lindo ha a figura de Louise Dresser, sustentada por June Collier, Joyce Compton e Tom Patricola, em um romance synchronizado, e em parte falado e cantado.

Na revuette ha, além de Eva Stachino, as figuras conhecidas e queridas do nosso publico, como Zaira Cavalcanti, Izabelita Ruiz, Maria Ruiz, Manoelino Teixeira, João Lino, Francisco Alves, Octavio França, e um magnifico grupo de lindas girls.

"O COLLAR DA RAINHA" — HOJE, NO ATLANTICO

Todo o bairro de Copacabana, como o de Leme, Ipanema e Leblon está de parabens, pois que de hoje até domingo lhe será dado ver e ouvir um film que é um verdadeiro encanto — "O Collar da Rainha". Começa porque é em parte falado em francez, com legendas em portuguez, e tambem cantado; depois, trata-se da adaptação de uma obra conhecida de Alexandre Dumas que em "L'affaire du Collier" tem um dos seus motivos de immortalidade; em seguida ha nesse film a apresentação de uma artista que é uma maravilha quer como artista, quer como mulher lindissima, quer como cantora adoravel; e, por fim, ha a montagem explendida do film. Deixando para o fim, falar da sua synchronização e do seu som. E' um film francez, feito pelo processo Tobis, que tem provado ser maravilhoso de perfeição. "O Collar da Rainha" é uma producção da Eclair que já angariou glorias para o Programma Serrador, quando exhibido no Odeon, e agora vae encher por estes dias o cinema Atlantico.

Algumas palavras sobre a formidavel producção "Ufa-Ton do programma Urania", intitulada O DIABO BRANCO

Emocionante scena da super-producção Ufaton, "O Diabo Branco" com Iwan Mosjukin e Betty Amann, que estreará no dia 10 no Capitolio, apresentada pelo Programma Urania

A acção deste film é verdadeiramente emocionante e de uma tensão extrema. Narra o destino, a gloria e o fim de um heroe da liberdade do povo circassiano, conhecido pelos seus inimigos como "O Diabo branco" por acreditarem estar elle possuido de forças sobrenaturaes, uma vez que suas reduzidas patrulhas militares conseguiam sempre produzir graves perdas no gigantesco exercito russo. véem-se o bombardeio e a destruição do forte Wedeno, na zona montanhosa do Dhagestan, combatentes em lutas intrepidas e mortaes; batalhas horriveis em encostas abruptas; cavalgadas temerarias de cossacos e sensacionaes cargas de cavallaria. Conta-nos tambem o triumpho do seu rival ambicioso, a sua fuga e o sacrificio da sua propria vida, como uma demonstração do amor profundo que Hadschi Murat dedicava ao torrão natal, á familia e a uma joven amante. Fortes sensações completam o enredo desta magistral realização, dentre ellas a de uma divisão de tropas russas, quando é aniquilada pelos circasianos, com enormes blocos de pedras dynamitados. Mais de mil figurantes tomam parte nas scenas em conjunto e identico numero de cavallos foi usado na respectiva filmagem. Afim de se obter a expressão do typo mais popular e da especie da raça, a Ufa só contratou para este trabalho russos, cossacos, caucasianos, circassianos e outro. Os papeis de officiaes russos foram interpretados quasi que exclusivamente por antigas patentes do exercito moscovita. No seu elenco artistico, apparece como figura inconfundivel o grande astro russo Iwan Mosjukin em collaboração com Lil Dagover, Betty Amann e Fritz Alberti. Bloch-Rabinowitsch são os directores da producção de Alexander Wolkoff actuou como director de scena. O Programma Urania, a 1º de setembro, no Capitolio, apresentará aos seus innumeros admiradores esta pellicula — sensação que vae ser a maior maravilha cinematographica deste anno.

THEATRO LYRICO --- EMPRESA N. VIGGIANI

A UNICA GRANDE TEMPORADA MUSICAL DO ANNO

HOJE — A's 21 horas
Ultimos dias
CORO DOS COSSACOS DO DON
A nota sensacional da temporada

A's 17 horas — HOJE — Ultimo concerto do eminente pianista
WALTER RUMMEL
Bach - Busoni - Beethoven - Schubert Chopin

"RIO RITA", SEU FORMIDAVEL SUCCESSO E' A CAUSA DE SUA PERMANENCIA NO CARTAZ

Nenhuma pellicula obteve tão ruidoso successo como "Rio-Rita". E' a pellicula do anno. A maravilha da tela. Os commentarios que o publico faz é o bastante. Todos que já viram "Rio-Rita", dizem do film coisas inacreditaveis: Deslumbramento, montagem riquissima, musica delicada, desempenho impeccavel. E é justamente por isso que "Rio-Rita" permanecerá por multo tempo no cartaz, sendo mesmo muito difficil dizer o dia que será retirado. Bebe Daniels a encantadora mulher que encabeça o elenco, tem um formidavel trabalho; canta com alma, vê-se nesse film o que ella vale. John Boles e Don Alvarado os sympathicos artistas ajudam-na, merecendo francamente os louros colhidos nessa formidavel joia do cinema moderno: "Rio-Rita. E' a peça que empolgou toda a America devido a sua musica e seu enredo. Os seus bailados marcados com muito capricho, demonstram a capacidade artistica de quem os marcou. Emfim é uma pellicula completa, nada faltando para agradar.

DIARIO CARIOCA

Chefe da Redacção
VICTOR HUGO ARANHA

21 DE AGOSTO DE 1930

EXPEDIENTE

Redacção, administração e officinas
PRAÇA TIRADENTES, 77
Endereço telegraphico: "DIARIO CARIOCA"

Telephones:
Director — 2—3018.
Gerente — 2—3023.
Administração — 2—0824.
Redacção — 2—1559.
Officinas — 2—0824.

ASSIGNATURAS

Para o Brasil:		Estrangeiro:	
Anno	40$000	Anno	70$000
Semestre	20$000	Semestre	35$000

Venda avulsa 100 réis — Interior, 200 réis

Os talões de assignaturas são de côr amarella e da serie C.

Os negocios que entenderem com a administração serão tratados com o Gerente, Roberto C. Campbell.

A secção de publicidade funcciona annexa á gerencia do "Diario Carioca", com quem os srs. annunciantes deverão tratar directamente, ou por intermedio de seus agentes e agencias autorizadas, toda a materia referente a publicações.

E' nosso cobrador o sr. Lourenço Amaral, unico autorizado a fazer recebimentos em nome do "Diario Carioca".

SUCCURSAL EM S. PAULO
Director: Paulo Duarte.
Rep. Commercial: Octavio Barbosa
Rua Conselheiro Chrispiniano, 74 — Ap. 17.
Phone, 2—2210 — Caixa, 3100.

AGÉNTE ESPECIAL NO ESTADO DE MINAS GERAES
Djalma Medeiros

Rua Cezario Alvim, 35 — JUIZ DE FO'RA
AGENCIAS DE ANNUNCIOS AUTORIZADAS
Eclectica, Agencia Will, Foreign Advertising Empresa Americana de Publicidade Agencia Tote Ltda., e Agencia Walter Thompson.

A CARTA DO SR. BORGES DE MEDEIROS

Que o governo deturpa os telegrammas vindos do sul, já não póde restar qualquer duvida.

Quando o senador Flores da Cunha falou, em um meeting em Uruguayana, houve referencia a uma carta do sr. Borges de Medeiros, sobre o momento politico.

Essa carta, porém, não appareceu nos despachos, despertando tal omissão viva curiosidade de quantos acompanham os successos politicos naquelle Estado Federativo. Passadas algumas horas, surgiu, então, um trecho da carta do chefe do partido republicano, assim transmittido do sul:

> "Se todos os tentamens apaziguadores forem em vão, e desencadear-se, afinal, a tempestade, parece-me que só nos restará então guardar a unica attitude que as nossas tradições e principios poderão justificar".

Via-se que o pensamento não estava completo.

Deveria faltar qualquer coisa...

Quaes as "tradições e principios" a que alludia a carta, não foi explicado.

Teria o sr. Borges de Medeiros querido que o seu pensamento ficasse mesmo em suspenso, deixando a quem o lesse, completal-o, interpretando as suas intenções em assumpto tão delicado?

Não era possivel saber ao certo.

Hontem, porém, tudo se aclarou.

Adiante da expressão final: "*... parece que nos restará então guardar a unica attitude que as nossas tradições e principios poderão justificar*", ainda existiam estas outras palavras: "*... não apoiar e não defender o poder federal, que, por seus desmandos e brutalidade; será o principal responsavel pela insurreição*".

O telegrapho propositadamente supprimiu o trecho final, por não poder eliminar todo o pensamento do chefe gaucho.

Pela primeira parte do periodo já se verificava que o sr. Borges de Medeiros entendia possivel desencadear-se a tempestade...

Mas estaria elle de accordo com essa "tempestade"?

Foi esse ponto que o governo quiz esconder.

Publicadas as palavras finaes, comprehende-se que não só o sr. Borges justificava como até applaude "a insurreição".

E' triste que o governo da "Republica" desça a esses processos ridiculos e inuteis.

Qual o proveito de esconder um pensamento que tem de ser conhecido, mais dia, menos dia, como o foi agora?

Para que o governo pudesse manter segredo absoluto sobre a opinião do sr. Borges de Medeiros, manifestada em carta ao general Flores da Cunha, seria necessario isolar o Rio Grande do resto da Federação, impedindo, por completo, as communicações!

Agora resta ao governo o recurso de mandar que os seus porta-vozes propalem haver o chefe sulino mudado de opinião...

Estamos a apostar que não tardará a forjadura de uma nova carta.

Esquecem-se, porém, os dominadores, que, se palavras podem ser discutidas, interpretadas, adulteradas, contra factos não haverá argumentos.

Se a "tempestade", presagiada pelo sr. Borges de Medeiros, vier a se desencadear, não haverá "camouflage" capaz de a esconder.

A EXTREMA HUMILHAÇÃO !

O sr. Mauricio de Lacerda, com o espirito combativo que todos lhe conhecem, deu, antehontem, apartes causticantes, que collocam em sérios embaraços os proceres da Alliança Liberal.

Ha, evidentemente, nas palavras do nosso illustre patricio, um pouco de exaggero, porque não é propriamente a covardia que tem determinado a attitude de gauchos e mineiros, conservando-se, como o têm feito até aqui, no simples terreno do palanfrorio e do apoio moral á Parahyba.

Diversos factores têm concorrido para que se prolongue essa phase de discursos, substituindo-a por uma acção decisiva de protecção efficaz á Parahyba.

Mas, no fundo, a verdade é que o apoio moral, desacompanhado da protecção material, chega a ser uma verdadeira pilheria, que, repetida, degenera em innominavel ridiculo!

Seria irrisorio que um millionario, deante do quadro de miseria de uma familia que já estivesse morrendo á fome, se limitasse a ficar penalizado, affirmando solidariedade moral com os famintos, sem lhes dar o dinheiro necessario para a compra dos alimentos.

Seria irrisorio que um cavalheiro musculoso atacasse a um outro, physicamente impotente para repellir ao ataque, sem que os companheiros do atacado se dispuzessem a entrar na luta, resumindo a solidariedade em affirmarem lamentar a aggressão.

Num dos suburbios desta capital, certa vez, uma casa foi arrombada por dois ladrões.

O chefe da familia, que sempre se gabára de ser muito valente, deante da aggressão correu ao fundo da casa para se armar de um páo, por não ter nenhuma outra arma. Mas não voltou ao ponto em que estavam os atacantes.

E foi uma senhora da casa vizinha que, resolutamente, enfrentou os malfeitores, pondo-os em fuga.

A situação dos Estados alliados, comquanto não seja perfeitamente egual a esses casos descriptos, a elles se assemelha.

Muitos discursos, muitas entrevistas retumbantes, mas nenhuma acção de defesa real!

Flores da Cunha, com aquella franqueza que o caracteriza, disse, na hora em que foi conhecido no Rio Grande do Sul, o covarde assassinio do presidente João Pessôa, que elles, gauchos, tambem eram culpados daquella perda irreparavel para a Nação.

Queria o valoroso senador riograndense confessar que, se os alliados não ficassem em simples discursos, ter-se-ia evitado aquella calamidade.

E era uma verdade.

Naquelle desabafo do senador Flores da Cunha, está o pensamento dos apartes, antehontem dados na Camara dos Deputados, pelo grande representante da cidade, sr. Mauricio de Lacerda.

Ainda que haja sinceridade nas ultimas attitudes do presidente da Republica, a Parahyba do Norte receberá, justamente, do seu algoz, a esmola do armisticio!

A humilhação da Parahyba é maior agora que a invasão ostensiva e a deposição do seu governo!

Invadida, tomada de assalto, ella cairia resistindo. Cairia, em admiravel posição moral. Com a esmola presidencial, depois de abandonada, praticamente, nos dias mais amargos — a Parahyba é alvo do escarneo de quem tudo póde e manda!

O destino reservou ao sr. Alvaro de Carvalho, o digno successor de João Pessôa a triste contingencia de ser quem receba, das mãos do mesmo governo que tanto massacrou a sua terra, a esmola do perdão ostensivo! A esmola dada com escandalo, á vista de todos, para mais humilhar!

Deante disso, só ha que confiar na Omnipotencia Divina, que póde tardar, mas não falha

CAMPOS DE MEDEIROS.

QUEM DÁ MAIS ?

O Brasil continu'a a ser um paiz de excepção que, só por verdadeiro milagre, por uma "chance" sem par, consegue manter posição de relativo equilibrio no conceito das nações civilizadas do planeta.

Aqui, já não ha quem e o que possa mudar a marcha quietissima dos homens e das coisas, rumo ao desconhecido, na descida vertiginosa para o desastre inevitavel.

Os maus governos, as crises sem fim, padronadas em multiplos feitios, cada qual peor, a elevação do custo da vida, as bandalheires "administrativas", a desvalorização da moeda e o acanalhamento collectivo já não conseguem despertar mais que um certo interessezinho perfunctorio, destinado, para logo, a esvair-se, a desmanchar-se em risinhos gaiatos, em commentarios mais ou menos pilhericos e imbecis, e, finalmente, na avalanche dos interesses pessoaes em choque constante e inevitavel.

E' este o indice mais vergonhoso e desolador do indiscutivel abastardamento do caracter nacional, producto genuino da lamentavel influencia dos exemplos do alto, dos que governam, e das imperiosas solicitações da ambição immoderada, das paixões mesquinhas, dos interesses subalternos, tangidos e estimulados pela falta de educação civica, que se faz especialmente notada nos homens publicos .

D'ahi, de todo esse cortejo de grandes e pequenas miserias moraes, resulta essa apathia, esse socego sordido, covarde, com que o povo brasileiro recebe os mais graves ultrages á sua dignidade, as mais acintosas provocações ao seu brio.

Sem tentar abusar das expressões sediças e que, pelo uso excessivo que dellas se tem feito, perderam a sua verdadeira significação, poderiamos affirmar, sem temor de errar, que somos um paiz perdido, e decerto destinado a ir parar ás mãos do estrangeiro, menos incapaz e mais decidido a fazer disso que ahi está alguma coisa que se possa vêr.

Por emquanto, já nada de novo se poderá esperar da covardia niveladora que avassala os caracteres.

Nem mesmo qualquer pequena reacção tendente a repôr nos seus eixos a desengonçada engrenagem economica que nos arrasta, inevitavelmente, para a fome, para a miseria lobrega, para a mendicancia.

Emquanto que na Hespanha, a differença de alguns centesimos para menos no valor da moeda circulante, chega a determinar a quéda de um ministerio e a renuncia de varios titulares do governo, que se consideram de immediato e voluntariamente responsaveis no pequeno desastre financeiro, neste esplendido Brasil, em que analphabetos e criminosos, que deviam estar na cadeia, pelos innumeros delictos praticados contra a collectividade, contra as pessoas e contra as leis, sobem ás mais altas posições, e ali se conservam, por excessiva tolerancia do povo, nada se move contra os fraudadores do regimen e os peculatorios de todas as bitolas.

E os planos myrificos das reorganizações financeiras e economicas, da estabilização monetaria e de outras muitas reformas tendentes a melhorar a axphyxiadora situação ambiente, ruem, silenciosamente, por terra, sem que um só protesto se faça ouvir contra os malandros responsaveis por tantos desastres.

A "libra" está valendo, a esta hora, mais de cincoenta mil réis. Amanhã valerá setenta. E' a bancarrota.

Está em leilão o Brasil! Quem dá mais?

PACHECO DE ANDRADE.

DESRATIZAÇÃO INDISPENSAVEL

A desratização é, como o proprio nome indica, a campanha que tem por fim, quando não acabar com os ratos, pelo menos reduzil-os ao minimo.

Não se torna preciso encarecer a importancia do assumpto entre nós.

Todos os entendidos, no que se refere á vida e aos habitos dos ratos, affirmam que, como elles são muito intelligentes e cautelosos, é difficil combatel-os.

Temos bastantes provas disso.

O seu exterminio é mesmo uma impossibilidade biologica, porquanto a morte de um grande numero torna mais facil a vida dos sobreviventes, por causa da quantidade dos alimentos.

A luta pela vida é mais tremenda quando são muitos, e mais suave quando elles diminuem.

Temos que nos contentar com a sua suppressão nos logares em que elles podem causar maiores prejuizos.

Como as pulgas dos ratos são transmissoras do microbio causador da peste bubonica, milhões de ratos têm sido mortos aqui no Brasil, na India, Inglaterra, Italia, no Japão, nos Estados Unidos da America e em outros paizes, por occasião das medidas de prophylaxia da peste, sem comtudo fazer uma grande alteração no numero dos remanescentes.

Elles podem ser exterminados e mantidos fóra de uma area limitada, tal como um navio, um celleiro, um estabulo, um deposito, um mercado.

Já não é possivel fazer o mesmo nas Repartições Publicas, nos Bancos e Thesouros com os humanos.

Contra esses, que têm proliferado no Brasil de maneira incrivel, a guerra deve ser incessante, energica e impiedosa.

Porque esses ratos são incontestavelmente os mais vorazes e os que mais devastam os bens, as propriedades e os dinheiros das nações.

São capazes de, em pouco tempo, devorarem seiscentos mil contos em ouro amoedado e em barras, o que as outras especies não pódem fazer.

Mesmo porque nas zonas de residencias bem edificadas de uma cidade, com passeios de pedra, ou de cimento, ruas asphaltadas, despensas ladrilhadas, com poucos estabulos, ha poucos ratos.

Menos ainda são elles quando são tomadas, para sua suppressão e destruição, estas medidas: construcção de edificios á prova de ratos; cuidado de não deixar alimentos ao seu alcance, depositando o lixo em vasilhas com tampa; emprego dos seus inimigos naturaes: o gato e o cão; uso de ratoeiras; veneno, caça e fumegação com gazes de chloro.

Contra as ratazanas das Repartições, dos Bancos e Thesouros, essas medidas não adeantam, porque ellas procuram outras comidas que não as do lixo, entram em toda parte, não temem os gatos nem cachorros, são muito matreiras para cair em ratoeiras, não comem veneno, não se deixam caçar, e não se expõem aos gazes asphyxiantes de chloro nem ao acido cyanhydrico.

Estas são tão espertas que sabem quaes são as armas chimicas para lutar com os seus perseguidores.

Empregam, além das armas de fogo, o acido phenico, o formicida, o fly-tox e seus derivados.

Contra a cavallaria lançam mão da cal, e de tudo quanto póde molestar os cavallos.

São uns ratos sabidos, dahi a difficuldade de extinguil-os.

O Brasil precisa cuidar seriamente da desratização, e quanto antes, se não quer continuar ameaçado pela peste, pela fome e pela miseria, com as suas consequencias.

Essa campanha tem de ser contra os ratos que têm roido as notas do Thesouro e as do Banco do Brasil, para produzir o effeito salutar da extincção da praga deficitaria, dos desfalques e do enriquecimento de um dia para o outro de quem não tinha um vintem de seu; precisa ser feita por quem conheça todas as especies das familias do genero rato humano, os seus esconderijos e os pontos em que se encontram as comidas, por elles tiradas das gavetas do Thesouro e dos Bancos, afim de recolhel-as novamente ao erario publico.

Tão avultada é a somma do que os ratos dahi retiram, que daria, se não para pagar a divida externa do Brasil, pelo menos, para diminuil-a consideravelmente.

Seria trabalho para uma commissão de homens honestos, verdadeiros gatos no sentido da caça aos ratos, encarregada de fazer o arrolamento das quantias retiradas pelas ratazanas, e de promover a sua volta ao logar donde sairam.

Um bom ponto para recolher as ratazanas, que resistissem aos gazes asphyxiantes, seria a Ilha da Trindade.

De qualquer maneira é uma desratização indispensavel.

ALMIR FERREIRA.

TOPICOS DO "DIARIO"

O TEMPO

Previsões para o periodo de 18 horas de hontem ás 18 horas de hoje

Districto Federal e Nictheroy — Tempo: instavel ainda sujeito a chuvas. Temperatura: estavel á noite e ligeira ascensão de dia. Ventos: variaveis, predominando os de sueste a nordeste, frescos por vezes.

Estado do Rio de Janeiro — Tempo: instavel, ainda sujeito a chuvas, salvo a leste, que de ameaçador passará a instavel; chuvas. Temperatura: estavel á noite e ligeira ascensão de dia.

Estados do Sul — Tempo: instavel; chuvas e trovoadas esparsas. Temperatura: noite menos fria e em ascensão de dia. Ventos: variaveis predominando os de sueste a nordeste frescos por vezes.

Synopse do tempo occorrido no Districto Federal, de 15 horas de hontem, ás 15 horas de hoje

O tempo foi instavel todo periodo com alternativas de ameaçador, incerto e bom, com chuviscos á noite. A temperatura foi estavel á noite e soffreu ligeira ascensão de dia. As medias das temperaturas extremas verificadas nos postos do Districto Federal foram: maxima 22°0 e minima 16°1 e as temperaturas extremas observados no Observatorio Meteorologico da Avenida das Nações foram: maxima 21°2 e minima 16°6, respectivamente, ás 13 horas e 5 minutos e 4 horas e 20 minutos. Os ventos foram variaveis, predominando os do quadrante oeste.

Serviço militar — O sr. Candido Duarte, estudante matriculado na Faculdade de Direito, inscreveu-se na linha de tiro que funcciona nesse estabelecimento, fez os cursos theoricos e praticos, o exame final de habilitação, cumprindo, assim, todas as exigencias legaes para ser considerado reservista do Exercito. Mas na occasião de receber a respectiva carteira, o sr. Candido Duarte foi informado que, incluido nas listas dos cidadãos com a idade da conscripção, fôra sorteado, estando incorporado a uma das unidades do Exercito, para fazer o periodo regulamentar de serviço. Ora, já tendo adquirido a instrucção militar de accordo com as leis vigentes, provando sua habilitação, o sr. Candido Duarte pediu ao Supremo Tribunal Militar que o forrasse da violencia contra elle decidida pelas autoridades da Guerra, allegando, muito justamente, que, sendo a lei do serviço militar obrigatorio, a formula de impor a instrucção militar e que a lei considerando egualmente idoneos os dois meios para satisfazel-a: instrucção nas linhas de tiro e serviço nos corpos do Exercito — já tendo elle prestado suas provas, habilitado na linha de tiro, estava **ipso facto** isento de recomeçar a instrucção, incorporando ao Exercito.

Felizmente, essa interpretação da questão tem sido adoptada em casos identicos e recentes no Supremo Tribunal Federal. Se assim não fosse, teriamos que reformar o conceito do serviço militar entre nós, porque o onus civico não poderia ser distribuido arbitrariamente, por acaso da sorte, quando deveria tocar a todo cidadão brasileiro.

Fazemos essas ligeiras considerações com o intuito de sermos justos apreciando a causa de um filho do sr. Manoel Duarte, presidente do Estado do Rio, que não desejamos ver prejudicado nos seus direitos, por animosidade á politica seguida pelo seu progenitor.

Já estava demorando um boato de "accordo" ! — .. Individuos ligados ao governo diziam, antehontem, que o presidente da Republica, que agora parece andar apavorado com uma hypothetica revolução, que era objecto de diarios gracejos de seus correligionarios, proporá ao presidente da Parahyba um accordo, tendente a fazer cessar o barulho de Princeza, que s. ex. tão bem armou...

O "accordo" é velha mania presidencial, desde o inicio da crise de successão. De forma que ninguem mais se espanta quando se fala em mais um "accordo", dos muitos que o Cattete manda annunciar.

Mas, para que accordo, se o presidente já mandou occupar Princeza? Não ha, nesse "accordo", uma confissão de que a occupação do territorio do "amigo Zé Pereira" (amigo do governo) é uma mystificação indigna?

Não se tratará de um plano para que Zé Pereira escape á punição da lei?

O "accordo" visa, apenas, proteger, mais uma vez, o cangaço!

Os planos do actual governo são inesgotaveis.

Más Alvaro de Carvalho não poderia aceitar tal accordo, sem trair a memoria do assassinado. E não trairá jámais!

Coisas que se não devem calar... — Uma scena entristecedora chamava a attenção dos que, hontem, á tarde, transitavam pela nossa principal avenida. Uma familia de cearenses estendia á caridade publica a mão callejada do trabalho caloteado pelos fazendeiros paulistas.

A sua historia é identica á de muitos outros cearenses que, acossados pela secca, demandaram ás regiões do ouro verde, onde se explora o trabalhador faminto e, para consummar-se-lhe a miseria, despede-se-o sem nenhuma satisfação nem dinheiro...

Allegam os magnates, para justificar o seu deshumano proceder, ser a crise actualmente existente a unica responsavel pela deshonesta attitude por elles assumida.

Ao governo cabe unicamente a culpa desse situação angustiosa, pois, nem dá aos operarios agricolas meios com que se possam defender e que regulem a sua situação com os fazendeiros, nem tão pouco trata desse problema de intermigração nacional.

Dadas estas causas, o unico soffredor é o pobre do jéca a quem, sobre se lhe negarem instrucção, hygiene, justiça, tudo, emfim, ainda se lhes exploram o suor calloteado, deshumanamente, pelos potentados, que dansam, bebem champagne e flirtam, nas bacchanaes officiaes.

Confrange-nos a alma o parallelo que nos vem á mente, confrontando a penuria desses infelizes, que do governo não merecem o cuidado, e os bailes que o mesmo governo offerece aos sus privilegiados.

Por isso, é que clamamos e sempre alçaremos a voz contra esse governo que, não contente de causar a desgraça a tantos compatriotas, ainda lhe desafia a paciencia, comendo, bebendo e ballando, nos salões luxuosissimos, construidos com o dinheiro publico, e que se deveria destinar a obras meritorias, como a de que tratamos.

NOTAS POLITICAS

POLITICA DE GOYAZ

A situação politica de Goyaz é, no momento, a mais complicada possivel. Goyaz, de ha muito, não é um Estado da Federação, e sim, um feudo dos Caiados.

Amigos incondicionaes do presidente da Republica, seja elle A, B, C, ou Z, os Caiados tomaram de assalto aquelle rincão brasileiro e lá resolveram tudo, como se fôra da sua exclusiva propriedade.

O governo federal, por ser longe ou por não querer desgostar a familia, não toma conhecimento do que por lá se passa.

Agora, o presidente Alfredo de Moraes teve que deixar o governo e os irmãos Caiados (Ramos Caiado e Brasil Caiado), que são senadores federaes, de ha muito não pôem o pé no Monroe, deixando a bancada debaixo da direcção unica e exclusiva do senador Rocha Lima.

O senador Rocha Lima, que não tem expressão, nem politica nem intellectual, desde o dia da complicada renuncia do sr. Alfredo de Moraes, não comparece ao Senado, com certeza receioso de ter que falar aos jornalistas.

A situação goyana precisa ser explicada.

* * *

POLITICA BAHIANA

Reuniu-se, hontem, na capital bahiana, a Convenção do P. R. B., para homologar a candidatura do senador Pedro Lago no governo do Estado, como substituto do dorminhoco sr. Vital Soares, que se encontra em Paris, em tratamento de saude.

Para o Senado, como já dissemos, na vaga do futuro governador bahiano, irá o sr. Simões Filho, "leader" da bancada, na Camara.

* * *

DEPUTADOS QUE REGRESSAM

Procedentes de S. Paulo, regressaram, hontem, a esta capital, os deputados federaes Marcondes Filho e Roberto Moreira.

* * *

O SR. JULIO PRESTES E O GOVERNO PAULISTA

O sr. Julio Prestes só reassumirá o governo de S. Paulo, quando regressar da sua viagem ao Paraguay.

O candidato do Cattete continu'a repousando e fugindo de se manifestar sobre o actual momento politico, economico e financeiro do Brasil.

* * *

DEPUTADO SA' FILHO

Seguirá, dentro de alguns dias, para o Velho Mundo, o deputado Sá Filho, que vae tomar parte na Conferencia Interparlamentar do Commercio, que se reunirá, em setembro, na capital belga.

* * *

SENADOR GILBERTO AMADO

O senador Gilberto Amado, que se encontra na Europa, afim de tomar parte na Conferencia Interparlamentar do Commercio, chegará a esta capital no dia quinze de outubro.

UM CONCEITO DA VERDADE

O scintillante espirito de Ademar Pinto offerece-me, em conversa, algumas concepções engenhosas ácerca do pensamento moderno. Contrariando meu ponto de vista, elle affirma que a vida do espirito nao se limita ao individuo, porém, a um tempo, é pessoal e cosmica, o "eu" que se transforma em um mundo e o mundo que adquire o "eu", os dois completam-se.

Entretanto, esta solidariedade não impede que, no movimento historico, a vida esteja sempre oscillando entre dois refugios, a concentração e a espansão, existindo assim duas tendencias: a interiorização pela unidade, a exteriorização pelo mundo material. Nos dois campos se observam dois perigos: no primeiro, a infiltração de elementos puramente humanos, no segundo a irrupção de um mundo sem alma...

Dentre todas as modificações, todavia, subsiste a aspiração da vida espiritual pela unidade superior ás opposições. Em todo caso, desta tendencia subjectiva ou objectiva no interior da vida do espirito differem, essencialmente, o subjectivismo e o objectivismo em face da vida do espirito, quer o subjectivismo que aspira ao mundo dos estados-de-alma, quer o objectivismo que acredita poder chegar á verdade, partindo sómente das cousas, com o menosprezo do espirito.

A verdade não deve significar para nós a concordancia com o objecto situado exteriormente, porém a ascensão para a vida superior a todo arbitrio humano e que, pela actividade criadora, abrange a opposição do sujeito e do objecto.

A verdade mora no interior da vida, e só poderá ser vislumbrada através da vida. — Sim, a vida: esta não representa qualquer cousa relativa ao homem em si — nem simples meio de elevar o homem.

Toda verdade intellectual de principio repousa sobre a verdade espiritual total. — todo progresso essencial no conhecimento da verdade assenta sobre um aperfeiçoamento da vida.

FREDERICO KANT.

Em Nictheroy, o America F. C., desta cidade, enfrentará hoje, em partida nocturna, o scratch local

A FAMA DE NOSSOS JUIZES

A fama de que gozam os juizes brasileiros de football, no estrangeiro, é das mais desairosas.

Ainda agora, temos deante dos olhos a impressão levada pelo presidente da delegação argentina do Huracan, que, aqui, esteve recentemente, transmittida á imprensa portenha, afinando pelo mesmo diapasão, que não nos póde ser mais desagradavel.

Outras tantas delegações estrangeiras tem levado a mesma impressão deprimente para os nossos sports.

Em sã consciencia, infelizmente, não se póde negar de toda razão ás criticas que nos são feitas.

Não possuimos juizes de verdade, pois, a regra geral é o que estamos vendo arbitrar sempre, ahi, confirmada por excepções rarissimas, que passam por nossos campos como meteoros.

Esse ponto nos tem servido de assumpto para muito que temos escripto, desgraçadamente em vão.

Gastamos, nós e os que comnosco commungam com nossas idéas, tempo precioso, apontando esses males e da parte dos interessados e responsaveis pelos destinos dos sports terrestres não se nota o menor desejo de trabalhar o minimo que seja para á solução de problema tão vital.

Parece, até, e nisso não vae nenhuma injustiça, porque os factos autorizam a supposição, que esses responsaveis pelos sports tem interesse maior em que as coisas continuem, assim, como estão, porque seus clubs não dão a minima importancia a quaesquer iniciativas tentadas para resolver o decantado problema.

A Associação de Referees, cujo fracasso por mais que se queira negar é fragoroso e lamentavel, é a prova flagrante do que affirmamos.

E' a triste realidade.

A regata dos campeonatos de remo da Marinha

Como já noticiámos, a Liga de Sports da Marinha levará a effeito, a 31 do corrente, a sua grande regata annua para a disputa dos campeonatos de remo da Marinha de Guerra.

Esses campeonatos comprehendem os da 1ª e 2ª divisões, pelo systema de pontos, o individual de officiaes e sub-officiaes e o da Escola Naval, este disputado pelos aspirantes de marinha.

Como vem sempre fazendo, a Liga da Marinha reserva, nessa regata, varios pareos para os clubs da Federação Brasileira do Remo.

Estes são em numero de oito, já tendo o DIARIO CARIOCA publicado, em primeira mão, a especie dos mesmos e os que se inscreveram para disputal-os.

A regata da Marinha offerece, assim, um programma muito interessante, promissor de um exito brilhante.

Associação Metropolitana de Esportes Athleticos

REUNIAO DOS CLUBS DA PRIMEIRA DIVISAO DE VOLLEY-BALL PARA APPROVAÇAO DO QUADRO OFFICIAL DE JUIZES

O presidente em exercicio da Amea, na forma do n. 3 do art. 102 do Codigo Esportivo, convoca os clubs da 1ª Divisão de Volley-ball: America F. C., Andarahy A. C., Bomsuccesso F. C., S. C. Brasil, Carioca F. C., Confiança A. C., Olaria A. C., S. Christovão A. C., Syrio Libanez A. C. e Villa Izabel F. C. para, em reunião privativa que será effectuada hoje, quinta-feira, dia 21, ás 5 horas da tarde, na séde da Amea, á Avenida Rio Branco, 181, segundo andar, tratarem da approvação do quadro official de juizes de volley-ball daquella Divisão.

Agua-raz

Ainda não havia começado a bellissima regata dos campeonatos.

Os juizes se apresentavam para assumir os seus postos. Estava tudo previsto para as commissões que iam desempenhar, menos uma coisa, que o Agostinho Pereira da Cunha reclamou ao major Ariovisto.

— Que é que falta, Pereira da Cunha ? — indagou o activo presidente da Federação do Remo.

— Uma latinha, "seu" Ariovisto. Numa tarde fria, como a de hoje, é isso indispensavel para um fazer o serviço...

Ouvindo esse pedido do José Agostinho, que é ainda o mesmo "flamengo" enthusiasta dos tempos do "Pherusa", a baleeira de cinco remos com que o club rubro-negro iniciou a sua existencia, o "Almirante" Oliveira Castro, abandonando a "corujada" que fazia do pavilhão para a séde do "Vôvô", quiz saber qual o serviço que exigia a latinha reclamada.

O Pereira da Cunha, sorridente, approximou do Castro e segredou-lhe ao ouvido qualquer coisa...

O "Almirante" soltou uma risada forte e retrucou:

— Ora, para "isso" seria melhor o megaphone !

O José Agostinho ficou ainda mais vermelho, sorrindo, porém, amarello...

A seu tempo o Julio apparecia com uma lata vasia de gazolina, desculpando-se:

— Foi a menor que encontrei !

E a "velha-guarda" do sport nautico, já presente, caiu numa gargalhada, ouvindo o Castro sentenciar:

— Essa serve. Chega para os tres juizes...

E nós, sem nada comprehendermos, depois que os juizes de chegada tomaram a lancha, em direcção ao seu posto, indagamos do nosso amigo Ariovisto qual o fim daquella lata.

E elle respondeu, maliciosamente:

— Aquella lata, menino, é para servir de "cinzeiro" para o charuto do José Agostinho !

Até agora ainda me rio da traducção que o meu amigo Oliveira Castro me fez, horas depois, dessa explicação do Ariovisto...

BACURAO.

Segunda partida entre o Bomsuccesso F. C. e o Olaria A. C., para decisão do campeão de basketball da segunda divisão

A Amea fará realizar, na noite de amanhã, dia 22, no rink do C. R. do Flamengo, ás 9 horas, a segunda partida da competição, na melhor de tres, entre o Bomsuccesso F. C. e o Olaria A. C., empatados no primeiro logar do Campeonato de Basketball da 2ª Divisão, para decisão do titulo maximo daquella divisão.

Se, com a realização dessa partida não se decidir o campeonato, effectuar-se-á uma terceira, na noite de 26 do corrente, no mesmo local e hora.

Continuarão a dirigir as partidas os seguintes officiaes:

Arbitro — Armando Martins, do America F. C.

Fiscal — Manoel R. Santos, do Fluminense F. C.

Apontador — Alberto Martins, do America F. C.

Chronometrista — Dr. Oriot Benites Lima, do America F. C.

Delegados — Habib Miguel Ordagi, do Bangu' A. C. e José Antonio Delgado, do Carioca F. C., para a 2ª e 3ª partidas, respectivamente.

Tamoyo F. Club

(Resoluções da Junta Governativa)

Em sua ultima reunião, realizada em 19 do corrente, a Junta Governativa do Tamoyo F. C. resolveu o seguinte:

a) eliminar do quadro social o amador Joaquim Gomes Parada, em virtude de se achar o mesmo com tres mezes de atraso nas suas mensalidades, e ter por máos procedimentos se tornado um elemento mais que nocivo ao club.

b) — deixar de escalar nos quadros do club, até que legalizem as suas situações com a thesouraria, os seguintes socios: Adalberto do Espirito Santo, João Corrêa Lourenço, Sebastião Soares de Oliveira, Armando Soares Fonseca, Antonio José de Moura, Alexandre Soares e Joaquim Motta Azevedo.

TAMOYO F. C. x ADELIA F. C.

Realizando-se domingo proximo, 24, do corrente, o match revanche, entre os clubs supra, o sr. Paulo Moraes, director technico do Tamoyo F. C., solicita, por nosso intermedio, o pontual comparecimento dos senhores amadores abaixo, ás 11 horas em ponto, na séde social, afim de receberem as devidas instrucções e seguirem incorporados para o local da pugna.

Edson, João, Grané, Herminio Edmundo, Walter, José, Moacyr, Paulo, Clodoaldo, Hermogenes, Nônô; para o team principal.

Demetrio, Flavio, Waldemar, Iran, Pires, e Alberto, Joãosinho, Leopoldo, Oswaldo, Fuéd e Waldemar 2º. Reservas: Papéra Euclydes e Antonio.

MUNICIPAL F. C. x TAMOYO F. C.

Attendendo a um honroso e amavel convite do seu co-irmão de lutas, Municipal F. C., de Paquetá, a directoria do novel Tamoyo, com o objectivo unico de estreitar mais e mais os laços de cordialidade sportiva entre os batalhadores dos pequenos clubs, resolveu designar a data de 31 do corrente para enfrentar os municipalenses, valendo-se da opportunidade para assistir aos festejos de São Roque na bella Ilha dos Amores.

LEITE DE BELLEZA
ORIENTAL
INFALLIVEL CONTRA MANCHAS, SARDAS E ESPINHAS

Torneio de Tennis para senhoras

OS JOGOS DE HOJE

Fluminense x Botafogo — Ás 3.30 horas. — Courts do Fluminense F. C., á rua Alvaro Chaves.

Tijuca x Flamengo — Courts do Tijuca Tennis Club, á rua Conde de Bomfim.

Volante-Club

A directoria do Volante-Club, em reunião de hontem, deliberou, de conformidade com as resoluções da assembléa de installação, manter abertas, até 20 de setembro proximo futuro, as inscripções de socios fundadores dessa associação, de amadores, proprietarios de automoveis particulares.

Após 20 de setembro realizar-se-á a assembléa geral para prover os cargos complementares do Conselho Deliberativo e do respectivo presidente, na séde do club, á Avenida Rio Branco n. 143, 4º andar.

Federação Athletica Bancaria e Alto Commercio

RESOLUÇÕES DA DIRECTORIA, NA SESSAO DE 19-8-1930

a) approvar a acta da sessão anterior;

b) approvar os seguintes jogos: — Banco do Brasil x Banco Commercial F. C., marcando dois pontos ao Banco do Brasil, vencedor pelo score de 3x0; Leopoldina Railway A. A. x America Fabril F. C., marcando dois pontos ao primeiro, vencedor por 5x3;

c) attender o pedido do S. C. Casas Pernambucanas;

d) officiar aos clubs sobre a possibilidade de organizar-se um torneio de basketball;

e) deixar de tomar conhecimento do officio n. 94 do Expresso Federal A. C. até que satisfaça as exigencias do n. 4 do art. 31 dos estatutos;

f) marcar dois pontos ao City Bank Club, no jogo com o Expresso Federal A. C., empatado por 2x2 por ter este ultimo incluido dois elementos com inscripção illegal;

g) suspender por 30 dias o Expresso Federal A. C., por ter, apesar de advertido, incluido no jogo com o City Bank Club, dois amadores com o registro cancellado, em flagrante desrespeito ás leis da F. A. B. A. C.,

h) multar em 5$000 cada um dos clubs City Bank Club, Expresso Federal A. C. e Banco Commercial F. C., por falta de representação na assembléa geral;

i) convidar para comparecerem nesta federação, na proxima terça-feira, dia 26, ás 17 horas e 30 minutos, os srs. Oscar Ferraz e Carlos Hesleam, respectivamente do City Bank Club e Banco Commercial F. C., afim de prestarem esclarecimentos.

RESOLUÇÕES DA ASSEMBLÉA GERAL EM 18-8-930

a) — Eleger para o cargo de 2º thesoureiro o sr. Walter Lynch, do Banco Commercial F. C.

Botafogo F. C.

TREINO DE FOOTBALL

Primeiros e segundos quadros

O Departamento Technico do Botafogo F. C. fará realizar, amanhã, quinta-feira, dia 21 do corrente, ás 17 horas, um rigoroso treino de football, entre o primeiro e o segundo quadro. Pede o prompto comparecimento, na séde do Botafogo, dos seguintes amadores:

Antonio Francisco Ariza Filho — Althemar Dutra de Castilho — Affonso de Azevedo Carneiro — Ariel Nogueira — Alvaro Gonçalves da Rocha — Alkindar Dutra de Castilho — André Jansen Junior — Benedicto de Moraes Menezes — Carlos Leal Burlamaqui — Carlos Carvalho Leite — Celso Cardoso Linhares — Estanislau de Figueiredo Pamplona — Germano Boettcher Sobrinho — Guilherme Loureiro de Souza — Heitor Canalli — José Ferreira Lemos — Fernando Carvalho Leite — Luiz Nobs Rodrigues Rego — Mario da Rocha Ribas — Mario Affonso Diogenes — Marcellino da Gama Coelho — Martim Mercio da Silveira — Nilo Murtinho Braga — Orlando Pessôa — Octacilio Pinheiro Guerra — Oswaldo da Rocha Ribas — Paulo Goulart de Oliveira — Rogerio Braga Filho — Samuel Coelho de Souza e Victor Corrêa Gonçalves.

Club de Regatas Vasco da Gama

FESTIVAL SPORTIVO EM COMMEMORAÇAO DO 32º ANNIVERSARIO DO CLUB E HOMENAGEM A'S "MISSES" BRASIL E PORTUGAL

A directoria do C. R. Vasco da Gama resolveu commemorar a passagem do 32º anniversario de fundação do club, promovendo, no dia 24 do corrente, em seu estadio, um attractivo festival sportivo, e aproveitando a opportunidade, homenagear as misses Brasil e Portugal. A esta homenagem comparecerão todas as "misses".

Amanhã ou depois, esperamos poder dar publicidade ao programma detalhado da parte sportiva.

A Loteria Federal

CONTINUA DISTRIBUINDO DINHEIRO

50 CONTOS do bilhete 18.960 vendido em São Paulo em fracções, foram pagos: metade aos srs. Francisco Octaviano, á rua Andradas 31; Carlos Domingues e Rufino José Figueiredo, ambos á rua Aurora 15; Joaquim Ribeiro Velloso, á rua Euphrasia Pereira 14, e Luiz da Silva Rosa (pintor) á rua Anhangabahú 20; todos em São Paulo e a outra metade nesta capital ao sr. Theodoro Trisuzzi, residente á rua General Belegardi 77 - Engenho Novo.

20 CONTOS do bilhete 11.280 foram pagos em São Paulo aos srs. Ignacio dos Santos, operario residente á Villa Tallarico e Domingos Mattenci, á Estrada Conceição 2, ambos no Bairro da Penha.

50 CONTOS do bilhete 29.968, foram tambem pagos em São Paulo ao sr. Helcio Marchi, residente á rua Jaceguay 70.

Sabbado, 23 do corrente
Um plano de 30 mil bilhetes
100 CONTOS
Distribue 3.162 premios no total de 252 contos
SOMENTE POR 18$000

Peçam sempre e só bilhetes dos sorteios da LOTERIA FEDERAL, que são os mais vantajosos e garantidos

Approvação das partidas da Divisão Collegial, realizadas em 16 do corrente

A Commissão Technica de Football da Divisão Collegial, aos 16 do corrente, resolveu approvar as seguintes partidas:

Curso Andrews x E. C. Amaro Cavalcanti, marcando 2 pontos ao Curso Andrews, por ter vencido pelo score de 4 x 3.

Gymnasio Pio Americano x Escola Wenceslau Braz, marcando 2 pontos ao Gymnasio Pio Americano, por ter vencido pelo score de 2 x 0.

Curso Freycinet x C. Preparação Academica, marcando 2 pontos ao Curso Freycinet, embora se verificasse empate de 2 x 2, visto o Curso de Preparação Academica ter incluido o alumno Alvaro Werneck, que tem mais de 18 annos de edade.

Lycée Français x Gymnasio Anglo-Brasileiro, marcando 2 pontos ao Gymnasio Anglo-Brasileiro, por ter vencido pelo score de 4 x 2.

Gymnasio Piedade x G. Arte e Instrucção, marcando 2 pontos ao G. Arte e Instrucção, por ter vencido pelo score de 3 x 1.

Transcorre hoje o 32º anniversario do Vasco da Gama

O C. R. Vasco da Gama commemora, hoje, a passagem do 32º anniversario da sua fundação, o que representa 32 annos de serviços prestados aos esportes nacionaes, de terra e de mar.

O club da Cruz de Malta soube conquistar, a pouco e pouco, um logar destacado nos meios esportivos brasileiros, e o prestigio que desfruta é o producto do grande esforço dispendido, em prol do bom nome do Brasil esportivo, por todos quantos se arregimentaram nas hostes do glorioso campeão.

Ao Vasco, o nosso preito de admiração.

Campistas x Nictheroyenses

Despertam, sempre, bastante interesse, as lutas em que se empenham elementos de Campos e de Nictheroy, na conquista da hegemonia esportiva no prospero Estado vizinho.

Justamente agora, nas vesperas de ser iniciado o campeonato fluminense de football, o Goytacaz, de Campos, organizou uma excursão á capital do Estado, devendo encontrar amanhã, á noite, o team principal do Byron, e no sabbado, tambem á noite, um combinado Ypiranga-Nictheroyense, no campo deste ultimo club.

Chamada de jogadores do S. C. São Francisco de Assis

O S. C. São Francisco de Assis pede o comparecimento dos senhores associados e jogadores, ás 19 1|2 horas, na séde do club, sita á rua Paropeba n. 44, em Marechal Hermes, no dia 21 do corrente.

HORIZONTES TURVOS NO SPORT DA METROPOLE

A resolução de ultima hora do Hakoah, de não disputar com o Vasco da Gama a partida que fôra annunciada para a noite de ante-hontem, revolucionou o meio sportivo carioca, sendo os boatos, em torno, os mais desencontrados.

Alguns attribuem ao Botafogo a iniciativa da inesperada attitude dos profissionaes norte-americanos, em vista de realizar aquelle club, na mesma noite, o seu jogo contra o seleccionado yankee, concurrente ao titulo maximo do football mundial no recente torneio de Montevidéo.

O que parece certo, porém, é estar o club alvi-negro bastante sentido com o da Cruz de Malta, em vista do mesmo haver designado a data de ante-hontem, para o seu jogo, sabendo que nessa noite o scratch norte americano realizaria um jogo com a turma botafoguense.

Dahi, a imminencia de um novo "caso" entre os fundadores da Amea, onde ambas as instituições gozam de real e merecido prestigio.

Ainda relativamente á resolução do Hakoah, a delegação da United States Football Association entregou á Directoria do Botafogo Football Club a seguinte declaração:

"Tendo em vista as informações publicadas por varios jornaes de hoje, declaro com o maior prazer que o Botafogo Football Club não teve intervenção de qualquer especie no sentido de não ser permittido ao Hakoah All Stars Football Club disputar o match revanche com o Club de Regatas Vasco da Gama, hontem á noite.

Outrosim declaro, afim de dissipar quaesquer duvidas, que a mediação do Botafogo Football Club para a realização do citado match não teria cabimento, nem poderia ser attendida, por se tratar, tão sómente, de assumptos pertinentes á disciplina e á economia interna da United States Football Association".

UNITED STATES FOOTBALL ASSOCIATION
(Assignado) — Elmer A. Schroeder, 1º vice-presidente.
(Assignado) — W. R. CUMMINGS, Manager U. S. Soccer Team.

Café Camara - Super
ESTA' MUITO BOM — EXPERIMENTEM

O anniversario do Botafogo F. C.

Da directoria do Botafogo F. C. recebemos attencioso officio de agradecimento ás nossas referencias, por occasião da passagem do seu anniversario de fundação.

Agradecemos, de nossa vez, as palavras que nos dirigiu a directoria do grande club, reaffirmando a nossa admiração pelo quanto de reaes serviços vem prestando o Botafogo pelo sport e pelo Brasil.

America F. C.

Realizando-se, hoje, á noite, em Nictheroy, um match amistoso do 1º team contra o Combinado daquella cidade, o director de football do America solicita, por nosso intermedio, o comparecimento pontual dos amadores abaixo, ás 20 horas, na ponte das barcas, na praça 15 de Novembro.

Joel, Sylvio, Penaforte, Lazaro, Ludovico, Hermogenes, Lincoln, Jonas, M. Pinto, Sobral, Telê, Orlando, Fragoso, Popó, Miro e Mineiro.

MOVIMENTO MARITIMO

Vapores esperados e a sair durante o mez de Agosto

Procedencia	Nome do navio	Chegada	Saida	Destino
Rio da Prata	"Rio de J.-Maru"	21 (6h)	22	Yokohama.
Antuerpia	"Olimpier"	21	...	...
...	"Merity"	...	21 (6h)	Areia Branca.
Nova York	"Western World"	21	21	Rio da Prata.
Cabedello e esc.	"Itatinga"	21	24	P. Alegre e es.
P. Alegre e esc.	"Itapuca"	21	23	Aracaju' e esc.
Belem e esc.	"Duque de Caxias"	21	26	Manáos e esc.
P. Alegre e esc.	"Com. Capela"	21	...	...
...	"Odette"	...	21	Antonina.
...	"Com. Alvim"	...	21 (10h)	P. Alegre e es.
...	"Itaipava"	...	21 (10h)	Imbituba e esc.
...	"Murtinho"	...	21	Penedo e esc.
...	"Aracatuba"	...	21 (9h)	Recife e esc.
...	"Bahia"	...	22	Hamburgo
...	"Eemland"	...	22	Amsterdam
...	"Affonso Penna"	...	22 (10h)	Belem e esc.
...	"Itaperuna"	...	22	Portos do Sul.
...	"Itapema"	...	22 (10h)	P. Alegre e es.
...	"Miranda"	...	22	Laguna e esc.
Hamb. e esc.	"Espana"	23	23	Rio da Prata.
Rio da Prata	"Cordoba"	23	23	Marselha e esc.
Rio da Prata	"Giulio Cezare"	23	23	Genova e esc.
Rio da Prata	"Jamaique"	23	23	Havre e esc.
P. Alegre e esc.	"Itaquicê"	23	25	Belém e esc.
Rio da Prata	"Alm. Jaceguay"	23	...	...
Hamb e esc.	"Cuyabá"	23	...	...
São Francisco	"Laguna"	23	...	...
...	"Eglantier"	...	23	Antuerpia
...	"Itapuca"	...	23 (10)	Aracaju' e esc.
P. Alegre e esc.	"Itaberá"	24	27	Cabedello e esc.
Recife e esc.	"Araranguá"	24	26	P. Alegre e esc.
Santos	"Mandu'"	24	28	Nova York
...	"Carl Hoepcke"	...	24 (10h)	Fpolis. e esc
...	"Itatinga"	...	24 (10h)	P. Alegre e esc.
...	"Tupy"	...	24	Victoria.
Londres e esc.	"High. Princess"	25	25	Rio da Prata.
Hamb. e esc	"G. San Martin"	25	25	Rio da Prata.
Marselha e esc.	"Formose"	25	25	Rio da Prata.
Rio da Prata	"Desendo"	25	25	Liverpool e esc
Belém e esc.	"Itapagé"	25	27	P. Alegre e esc.

MOVIMENTO AEREO

Procedencia	Aviões da	Chegada	Saida	Destino
...	CONDOR	—	22	P. Alegre
Europa	AEROPOSTALE	23	23	Chile.
Chile	AEROPOSTALE	23	23	Europa.
Chile	AEROPOSTALE	23	23	Europa.
Europa	AEROPOSTALE	23	23	Chile.
Chile	AEROPOSTALE	25	26	Europa.
Natal	CONDOR	26	27	P. Alegre
P. Alegre	CONDOR	—	29	Natal
...	CONDOR	30	30	P. Alegre
Europa	AEROPOSTALE	30	30	Chile.

CURSO PRIMARIÓ
Aceitam-se alumnos do curso primario para lecionar em casa de familia.
INFORMAÇÕES PELO TELEPHONE 5-0873

A organização de um team infantil no S. C. Opposição

Achando-se extincto o infantil do Vasquinho F. C., a petizada, sentida com o gesto do director daquelle club, resolveu, de accordo com a directoria do S. C. Opposição, organizar um team infantil no referido club.

Por nosso intermedio a directoria do S. C. Opposição communica estar o seu team infantil apto a tomar parte em qualquer competição amistosa que os seus co-irmãos venham a realizar, esperando para isso o convite dos interessados.

O America jogará hoje em Nictheroy

SERA' SEU ADVERSARIO O SELECCIONADO LOCAL, CONCURRENTE AO CAMPEONATO DO ESTADO

O Fluminense A. C., de Nictheroy, promove, para hoje, a realização de um encontro nocturno de football, entre a equipe principal do America, desta cidade, e o seleccionado que representará a capital de além-Guanabara, no campeonato fluminense de football.

O encontro vem despertando grande interesse nos meios esportivos das duas capitaes, em vista do valor de ambos os quadros, pois, se o America possue uma das melhores equipes actuaes no Rio de Janeiro, o scratch nictheroyense conta com o concurso de players cujo valor é bem conhecido dos cariocas, havendo alguns delles, participado nos treinos preparatorios do seleccionado brasileiro, onde actuaram com grande efficiencia.

O quadro nictheroyense pisará o gramado assim constituido: Carlos; Jarbas e Luiz Lima; Alvaro, Oscarino e Luciano; Congo, Carango, Manoelzinho, Clovis e Almeida.

Agua-viva

Um dos passageiros de destaque que nos vieram de Portugal, a bordo do "Nyassa", foi o desportista Frederico Burnay, enthusiasta animador do yachting.

Antes de sua partida para S. Paulo, attendendo á nossa curiosidade jornalistica, disse-nos elle:

— "Sou vice-commodoro do Club Nautico de Portugal, que se dedica ao desenvolvimento do sport de barcos á vela. E' meu pensamento avistar-me, no Rio, com as entidades que aqui o praticam, afim de estabelecer um entendimento reciproco sobre o "yatching". Ha na America do Norte uma fabrica que dispõe mais ou menos de oitocentas unidades de um typo que tende a se universalizar. E' o typo "Star", adoptado em diversos paizes europeus. A frota portugueza é tambem promettedora e tem figurado em provas internacionaes. Agora mesmo volto da França, onde tomei parte em uma corrida que durou 24 horas. Tambem concorreram a França, Inglaterra, Hespanha, Cuba, Belgica, perfazendo um total de 19 embarcações. Na minha categoria, obtive o 6º logar. Em 1924, corri, representando Portugal, nos Jogos Olympicos da França e em 1928 na Hollanda. O Brasil, com a sua immensa costa, possuindo enseadas admiraveis, como é do meu conhecimento, poderia estabelecer uma frota para concorrer ás provas internacionaes, as quaes se vão realizando annualmente nos paizes que venceram o campeonato do anno anterior.

Bastaria, para principiar, formar aqui uma esquadrilha de tres barcos á vela, custando, cada um, do typo de que já falei, dez contos em moeda portugueza".

Domingo proximo teremos mais uma attrahente reunião no majestoso Hippodromo Brasileiro

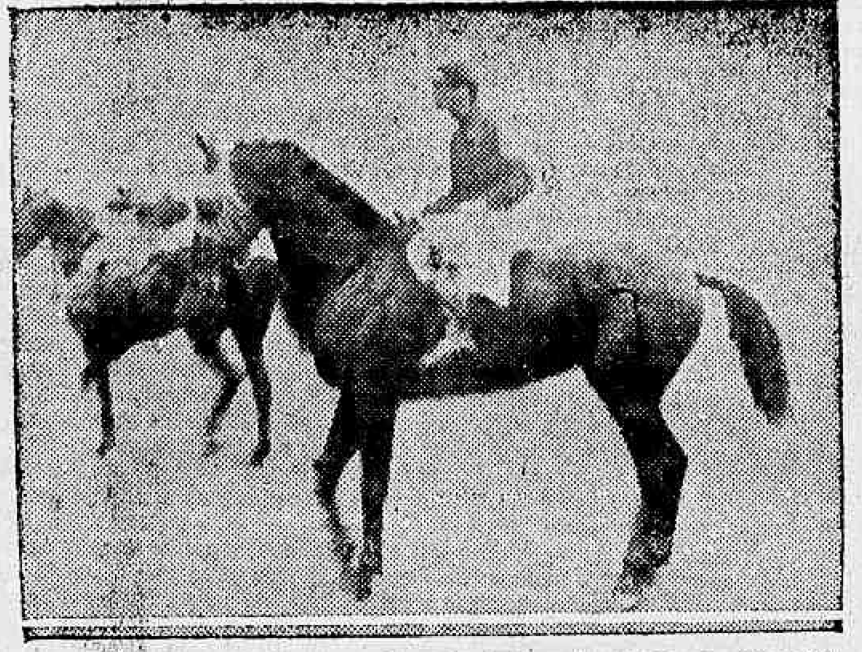

FRANCO, filho de Penny e Alsac iana, vencedor do Premio "Brasil", da ultima reunião do Derby Club, sob a montada de Guilherme Greme

Jockey Club

Damos, abaixo, o programma completo da reunião do Hippodromo Brasileiro, para domingo proximo, já com as respectivas chaves com as cotações que vigoraram hontem nos Book Makers.

1º pareo — "Victoria" — 1.300 metros — 5:000$ e 1:000$000.

Chave	Animal	Peso	Cotação
1	1 Verbena	52	30
	2 Blue Star	54	35
2	3 Vaidade	52	80
	4 Valor	54	50
3	5 Yearling	54	70
	6 Venus	52	18
4	7 Valentão	54	30
	8 Crepusculo	54	50
	9 Jundiá	54	60

2º pareo — "H. Expedictus" — 1.000 metros — 4:000$ e 800$000.

Chave	Animal	Peso	Cotação
1	1 Tattersal	54	50
	2 Bonina	52	60
	3 Calicorre	56	80
2	4 Pirata	49	40
	5 Lombardo	52	50
	6 Alsca	52	100
3	7 Escolhida	51	70
	8 Thesouro	50	35
	9 Finorio	56	60
4	10 Itabira	51	60
	11 Vallombrosa	48	50
	12 Homenagem	53	80
	13 Uiriri	52	40

3º pareo — H. Palmeiras — 1.500 metros — 4:000$ e 800$000.

Chave	Animal	Peso	Cotação
1	1 Chuck	54	60
	2 Tosca	52	40
	3 Sei Lá	56	50
	4 Avila	54	80
	5 Agenda	53	50
2	6 Ciumenta	52	50
	" Maurésque	51	80
	7 Warlock	54	50
	8 Funchal	52	80
	9 Sandra	54	60
3	10 Pourpier	54	60
	11 Batteur d'Or	52	60
	12 Corsican	52	100
4	13 Enredo	54	50
	14 Lazreg	56	35
	15 Aldeano	55	70
	16 Moreninha	54	60

4º pareo — "Cr. Nacional" — 1.000 metros — 5:000$ e 1:000$000.

Chave	Animal	Peso	Cotação
	1 Victoria	51	35
	2 Caminito	53	50
	3 Valentão	53	35
	4 Carinho	53	30
	5 Venus	51	35

5º pareo — Tinguá — 1.600 metros — 4:000$ e 800$:

Chave	Animal	Peso	Cotação
1	1 Dolly	49	40
	" Le Grand Mome	47	50
	2 Patinho	54	60
2	3 Ventajero	50	50
	4 Gale et Bonne	53	60
	5 Azulado	50	60
3	6 Gentlemsa	52	30
	7 The Peinter	52	70
	8 Pingô	52	80
4	9 Weston	49	30
	10 Predilecto	46	30

6º pareo — "H. Jaçatuba" — 1.600 metros — 4:000$ e 800$:

Chave	Animal	Peso	Cotação
1	1 Zeppelin	51	35
	2 Prestigioso	50	60
2	3 Ian	48	60
	4 Utah	56	35
3	5 Ulysses	56	30
	6 Taquara	57	50
4	" Caruaru	50	20

7º pareo — "H. Milano" — 1.800 metros — 4:000$ e 800$:

Chave	Animal	Peso	Cotação
1	1 Enygma	[illegible]	25
2	2 Bidu'	54	50
	3 Pode Ser	55	35
	4 Frivolo	53	60
	5 Cacolet	52	50
3	" Ultramar	52	40
	6 Puritano	52	35
	7 Congo	56	60
4	" Iberico	54	50
	8 Campo Grande	55	50

8º pareo — "J. C. de São Paulo" — 2.400 metros — 15:000$ e 3:000$:

Chave	Animal	Peso	Cotação
1	1 Duggan	48	50
2	2 Dynamite	50	80
	3 Rapido	55	60
	4 X. Raio	46	35
3	5 Tuyuty	51	40
	6 Ugolino	48	35
4	" Uberaba	48	40

9º pareo — "H. S. José" — 1.600 metros — 4:000$ e 800$:

Chave	Animal	Peso	Cotação
1	1 Umbá	56	35
	" Val Doré	58	50
2	2 Spahis	57	60
	3 Gentleman	51	50
	4 Aveiro	56	40
3	5 Solitario	53	50
	6 Delicioso	54	30
4	7 Malamocco	54	25

Uma explicação de Alberto Feijó

Fomos procurados, hontem, pelo jockey Alberto Feijó que nos veiu dar uma explicação do seu gesto impensado de segunda-feira passada.

Disse Feijó que, reflectindo melhor, resolvera pedir as suas desculpas pelo seu acto irreflectido e assim impedir que lhe quizessemos mal por aquelle seu momento de magoa incontida.

Puritano, disse-nos, disputou o pareo em que se achava alistado na reunião do dia 3 e a prova estava que os responsaveis desse cavallo haviam feito forte jogo no mesmo, quer nos book-makers, quer no prado e maiores prejuizos tiveram elles com a má figura do pensionista de Oswaldo Feijó.

De nossa parte lhe respondemos que não nutrimos odio contra qualquer profissional de turf e que a nossa unica missão, como chronista deste jornal, é criticarmos factos que nos pareçam dignos de tal elogiar quem fizer jus a tanto.

Acceitando as explicações de Feijó, só podemos approvar esta sua ultima attitude, dando por encerrado este lamentavel incidente.

Jockey Club Paulistano

RESOLUÇÕES DA DIRECTORIA

Em reunião effectuada ante-hontem, a directoria do Jockey Club Paulistano deliberou o seguinte:

Approvar a dotação dos premios do projecto de inscripções para as corridas de domingo proximo, com as reducções com que ellas apparecem nesse projecto, reducções que vigorarão até melhores tempos, e são ditadas pela imperiosa necessidade de defesa do patrimonio do Jockey Club — e, consequentemente, de interesses do turf paulista, — em vista dos "deficits" elevados e constantes que o balancete das corridas vem accusando: 11:562$500, 6:772$350 e 12:001$640, respectivamente, nos tres ultimos domingos;

Instituir um novo typo de ingresso no Hippodromo, pelo preço de 10$000, para as familias que desejarem accesso na archibancada de socios;

reduzir a 1$000 o ingresso nas archibancadas geraes.

Hippodromo Guaratinguetaense

AS CORRIDAS DE DOMINGO ULTIMO

Realizou-se, domingo, a quarta corrida no Hippodromo Guaratinguetaense, cujo resultado foi o seguinte:

1º pareo — 600 metros — premio — 60$000 — Chromo e Inglez empatados em 1º.

2º pareo — 600 metros — premio 300$000 — Foi annullado.

3º pareo — 600 metros — Premio 60$000 — Em 1º, Botafogo; em 2º, Carinho.

4º pareo — 600 metros — Premio 60$000 — Em 1º, Moreno; em 2º, Fiscal.

5º pareo — 600 metros — Premio 500$000 — Em 1º, Guará; em 2º, Canario.

6º pareo — 600 metros — Premio — 60$000 — Em 1º, Cigano; em 2º, Pinhão.

Grande Premio Brasil

A PROXIMA REUNIAO DO DERBY CLUB

Caberá ao Derby Club realizar, em 31 de agosto, a ultima corrida deste mez.

Como prova basica do seu programma, o Derby Club fará disputar naquelle dia o Grande Premio "Brasil", para animaes nacionaes de tres annos, com as dotações de 20:000$000, ao primeiro collocado; 4:000$000, ao segundo e 1:000$000 ao terceiro, sendo a distancia a ser percorrida egual a 1.609 metros.

Vinte e cinco animaes acham-se alistados nessa prova, cujas confirmações de inscripções deverão ser feitas no dia 26 deste mez, quando será organizado o programma para aquella reunião.

Eis os alistados: Alsaciano, Carinhosa, Carinho, Crepusculo, Myrian, Brincador, Leviathan, Valence, Vichy, Vauban, Valois, Vilhena, Caminito, Velasquez, Pirajá, Pojucan, Ambolé, Valentão, Cartier, Bozó, Ibamirim, Aracaju', Blue Star, Verbena e Valence (25).

Códe foi submettida a applicação de thermo-cauterio

A egua Códe, que após a disputa do premio "Diana" apresentou-se centida, foi hontem submettida á applicação de fogo raiado, em ambos os tendões.

A filha de Combourg, ficará, por esse motivo, arredada das pistas, por longo prazo.

AS PERFORMANCES DE IVON

O NOVO CAVALLO DAS "SOMBRINHAS"

A performance de domingo passado do cavallo Ivon é uma daquellas que, cotejadas com as anteriores, não deixa duvida nenhuma no espirito de nossos turfmen quanto á falta de lisura das suas carreiras antecedentes.

Não acreditamos que um cavallo possa melhorar de uma maneira tal que quinze dias após produzir uma carreira abaixo de qualquer critica, possa ganhar um pareo tão espectacularmente como Ivon ganhou, domingo passado, o Pareo Dr. Frontin.

Vejamos as ultimas carreiras do novo cavallo das "sombrinhas:"

Em 22 de junho, no Hippodromo do Itamaraty, Ivon foi o vencedor do Pareo Dr. Frontin, derrotando, em 1.800 metros, os animaes Queixume, Don Soares e Ramuntcho. Ivon levava 51 kilos e fez o percurso da prova em 114 2|5. Pilotava-o Carmello Fernandez.

Em 29 de junho, no Jockey Club, Ivon foi o vencedor do Premio "Destemido", derrotando Val Doré, Cacolet, Uadi, Cardito, Gallipoli, Delicioso e Tenaz, turma aliás, mais fraca que a anterior.

Foi seu piloto ainda o jockey Carmello Fernandez, com 51 kilos, sendo os 1.800 metros feitos no tempo de 111 3|5.

Em 3 de agosto, pouco mais de um mez após, Ivon reappareceu no Derby Club, no Pareo Dezesete de Setembro, competindo com Campo Grande, Don Soares, Gentleman e Puritano.

Eleito o segundo favorito, o filho de Blink produziu uma pessima e suspeita carreira, terminando em ultimo, longe, muito longe. Montava-o Celestino Gomes, com 55 kilos, sendo os 1.800 metros cobertos em 114 3|5, ou seja um quinto a mais que o da sua primeira carreira acima mencionada, onde a turma era positivamente muito mais forte. Essa a sua carreira suspeita e taxada por todos de immoral.

Em 10 de agosto, no Jockey Club, disputando o Premio "Sapho", Ivon, com 52 kilos, pilotado por Armando Rosa, foi terceiro de D. João e Ramuntcho, derrotando apenas Culinan e Thebaide, que lhe são bem mais inferiores. Os 2.200 metros foram feitos em 139 segundos, tempo máo, comparado com o que obteve em 1.800 metros, no mesmo Jockey Club, em 29 de junho. Nessa occasião fez os 1.800 metros em 111 3|5 e o record é egual a 111 1|5 e o de 2.200 metros, que elle fez em 139, o record é egual a 137 1|5.

Quinze e oito dias após produzir estas duas pessimas carreiras, o cavallo das "sombrinhas" obtem aquelle espectacular triumpho que domingo assistimos.

Vencendo facilmente por 4 corpos, como teria feito por dez, Ivon derrotou Don Soares, Ramuntcho, Campo Grande e Thebaide, fazendo os 1.800 metros em 116 1|5.

Poderá se argumentar que os outros correram menos, pois o tempo obtido foi inferior ao feito por Campo Grande, ha 15 dias, que foi egual a 114 3|5. Mas essa argumentação não chega a apagar o que queremos provar, pois, Ivon, poderia ter melhorado aquelles 116 1|5 para muito menos de 114, tal a facilidade com que cruzou o disco vencedor, a parar, mesmo. E além disso, a raia ha 15 dias estava secca, emquanto que a de domingo, muito humida.

O motivo allegado, de que o cavallo havia melhorado muito, não chega para abalar a nossa convicção de que o irmão paterno de Vulcain não disputou ha quinze dias. Uma melhora em duas semanas não dá margem a que um animal vença uma turma de animaes dos quaes, dois foram seus vencedores, dias anteriores e o outro (Romuntcho) havia se collocado placé de Ultraje, no Grande Premio Dr. Frontin, no mesmo dia em que Ivon perdera para aquelles dois outros.

Donde chegamos á conclusão de que Ivon é, desde ha quinze dias, o novo cavallo das "sombrinhas".

URGENTE, filho de Liniers e Alda, vencedor do Pareo "Derby Nacional", da ultima reunião do Derby Club, montado por Alberto Feijó

O sr. Alexandre Azevedo adquire, um irmão proprio de Ki Ki

Do espolio de Alfredo da S. Rocha, o turfman sr. Alexandre Azevedo acaba de adquirir o potro "Mequer".

O irmão proprio do malogrado Ki-Ki, que é tordilho, deverá ser conduzido, ainda esta semana, do Haras Santa Maria para a nossa Capital, pelo velho e estimado compositor Gabriel Reis, a cujos cuidados será entregue o filho de Precious.

Jockey Club

LEILAO DE POTROS

De accordo com o novo regulamento organizado para a venda de animaes nacionaes de dois annos (turma de 1931), a Commissão Directora de Corridas do Jockey-Club marcou o dia 4 de outubro, para ser realizado esse certamen.

A inscripção, que será gratuita, deverá encerrar-se no dia 19 de setembro, na secretaria da mesma sociedade.

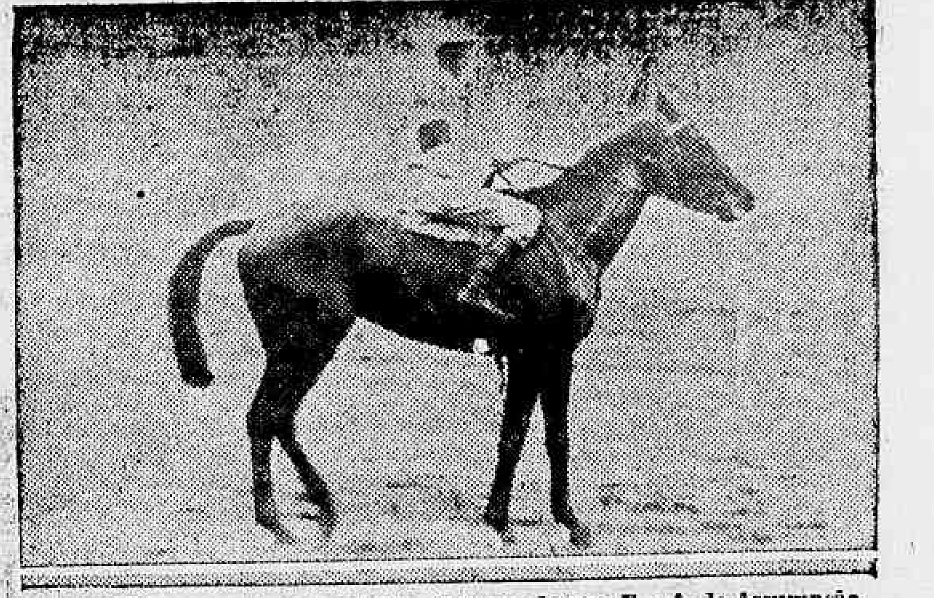

JURUA', um optimo producto do haras dos srs. E. e A. de Assumpção, filho de Kepplestone e Camorra, o facil vencedor da 7ª Prova "Criação Brasileira", disputada domingo proximo passado, no Derby Club. Celestino Gomes é o jockey do pupillo do conde Sylvio Penteado

Romance chega hoje

O cavallo Romance, ex-Ian, alistado no premio "Haras Jaçatuba" para a reunião de domingo proximo, no Hippodromo Brasileiro, chega hoje de São Paulo.

O filho de Aymestry deverá ser alojado nas cocheiras de Juan Mocegue, na Villa Lambança.

Os jogos de hontem

Os bookes-makers clandestinos, hontem, por occasião da abertura das cotações, funccionaram completamente frouxos.

Houve, apenas, pequena aposta a favor de Caruaru', a 30|10.

Mudou de pensão

A egua Avila, que estava aos cuidados de Juan Mocégue, foi, hontem, transferida ao treinador Francisco Fernandez, que, conjuntamente com Figurita, foi alojada nas cocheiras da Villa Hippica n. 12.

Preparando-se para as pugnas

O potro Josephus, que havia sido submettido á applicação de pontas nos joelhos, acaba de reapparecer aos exercicios, completamente curado da affecção que o attingira.

CONGRESSO FLUMINENSE DE PROFESSORES CATHOLICOS

Vivendo, como vivemos, em uma época de febre intellectual e moral onde as mais simples e as mais fundamentaes verdades são passadas no crivo de uma critica intransigente, impiedosa e, muitas vezes, mal intencionada torna-se, sem duvida alguma, elogiavel e expressiva mesmo a acquiescencia dos drs. Manoel Duarte, Alvaro Rocha e José Duarte em que os seus nomes figurem na presidencia de honra do Congresso Fluminense de Professores Catholicos, a realizar-se, em Nictheroy, de 19 a 23 de outubro proximo vindouro, sob o patrocinio do virtuoso pastor daquella diocese, d. José Pereira Alves.

Iniciativa da Associação Fluminense de Professores Catholicos, de cuja directoria fazem parte provectos educadores e espiritos de escol como Everardo Backeuser, padre Jacarandá e João Brazil e muitos outros nomes acatados, tem por fim aquelle Congresso o estudo dos problemas relativos ao concurso do catholicismo para o desenvolvimento do ensino em geral e confecção de obras didacticas, de litteratura e de linguagem.

Não é preciso attentarmos muito para se encontrar o valor de tal emprehendimento.

Basta considerarmos que o problema do ensino, quer seja laico ou religioso, pertence ao numero dos problemas vitaes da nacionalidade.

Criar a escola catholica ou procurar ensinar nas demais, que o não forem, a moral religiosa, é não só acto puramente patriotico, mas de perfeito conhecimento pedagogico, porque, em sendo a alma nacional fundamentalmente religiosa e catholica, se processará elle normalmente e livre de qualquer constrangimento.

As nações modernas, e o Brasil está neste caso, não se contentam com, tão sómente hoje, a suppressão do analphabetismo e com o preparo technico dos seus cidadãos; vão mais além: exigem do educador a formação do caracter do educando.

E que moral melhor deve o educador ensinar senão a religiosa — catholica — que é, sem exaggero, a de 30 milhões de habitantes?

Acaso teriam menos força de persuasão no espirito dos escolares os conselhos maternos e a moral do seu lar?

"Celle qui berce l'enfant dirige le monde".

Napoleão 1º, consultado um dia sobre quando devia começar a educação da criança, respondeu:

"Vinte annos antes do seu nascimento, pela educação de sua mae".

"Filii matrizant" diziam os Romanos e ainda hoje porque Jules Renault affirmou, ha pouco, em conferencia feita no "Cercle Catholique d'Anvers" — "les fils sont ce que les fon leurs péres".

Outro ponto que será debatido no proximo Congresso e que nos parece de summa importancia é o que se refere á confecção de obras didacticas, de literatura e de linguagem.

E' fóra de duvida e não merece ser discutida que o que a mocidade necessita é de leituras de edificação e de formação. Disso, não ha negar, se resentem as nossas obras.

Nada que a habitue a viver na atmosphera do sonho e a dar-lhe idéas bem inexactas do verdadeiro da vida.

As peripecias importam pouco; são as almas que importam.

Gillet, em seu excellente livro "L'Education du couer", diz, e com muita razão: "Quelles sont les jeunes filles qui, á propós de romans, reflechissent, discutent, pensent?

Si elles faissaient cela, que de romans elles ne liraient plus ! !"

A reflexão traz a edificação, a formação!

Que a repercussão nacional dessa louvavel iniciativa seja rapida!

Nisso está, talvez, o soerguimento do caracter nacional brasileiro.

N. G.

M U S I C A

(Continuação da 2ª pagina).

YOLANDA NORRIS E A SUA TRIUMPHAL EXCURSAO ARTISTICA

A cantora brasileira sra. Yolanda Norris, embarcou, ante-hontem, em Paris, a bordo do paquete "Ile de France", com destino a Nova York, onde dará uma serie de concertos.

Na capital franceza, a sra. Yolanda Norris fez-se ouvir por diversas vezes, recebendo sempre os mais calorosos elogios da critica.

UMA TARDE DE MUSICA BRASILEIRA

Realizar-se-á, no Theatro Lyrico, no proximo dia trinta do corrente, uma linda tarde de musica brasileira, em que será dado ouvir, ao publico, composições de Jayme Vogeler, Ernesto Nazareth, Joubert de Carvalho, "Sinhô", Ary Barroso, Heckel Tavares, Marcello Tupinambá, M. Caldeira e outros renomados artistas.

Tomarão parte, tambem, nesta bella festa de arte, cantoras e cantores dos em mais evidencia, quaes sejam Gastão Formenti, Yolanda Osorio, Oscar Gonçalves, Euristhenes Pires, Anna de Albuquerque Mello, Christina Costa, o conjunto "Gente do Morro" e a orchestra Brunswick.

A realização desse festival está despertando vivo interesse.

EM S. PAULO

UMA AUDIÇÃO DE ELIZABETH SCHUMANN

S. PAULO, 20 (Especial para o DIARIO CARIOCA, pelo telephone). — No proximo sabbado, os socios da Cultura Artistica vão ter a ventura de ouvir, em audição especial, no Theatro Sant'Anna, uma das mais interessantes e finas cantoras da actualidade: — Elizabeth Schumann, cujo nome de ha muito se impoz nos mais exigentes centros artisticos da Europa e da America.

A illustre cantora embarcará, hoje, em Buenos Aires, no paquete "Giulio Cesare", com destino a Santos, devendo estar nesta capital depois de amanhã, sexta-feira, em companhia do seu marido, o prestigioso musicista Carlos Alwin, director da Opera, de Vienna e professor da Escola Superior de Musica, da capital austriaca.

Grande interprete de Mozart, a sra. Elizabeth Schumann grangeou tambem notavel reputação, como cantora de arias antigas, especialmente de Haendel e Bach, e dos "lieder" de Schubert e Schumann.

Na opinião de Ricardo Strauss, a celebre cantora é a interprete ideal das suas obras, tanto que fez com ella uma "tournée" artistica pelos Estados Unidos, como seu acompanhador ao piano.

Depois de ter cantado nos principaes centros do Velho Mundo e dos Estados Unidos, a sra. Elizabeth Schumann iniciou, ha pouco, uma excursão á America do Sul. Na Argentina, primeiro paiz que visitou, o seu exito foi completo, bastando o que, a seu respeito, escreveu "La Nacion", de Buenos Aires, tão conhecida pela sobriedade dos seus conceitos.

Foram estas as palavras do grande jornal portenho:

"Poucas vezes teremos ouvido, em nossas salas de concerto, uma cantora da categoria de Elizabeth Schumann, que fez, hontem, a sua apresentação na sala da Associação Wagneriana.

Não é frequente, com effeito, encontrar reunidos numa só artista, maior somma de qualidades do que ás que revela esta extraordinaria interprete, aos espiritos mais exigentes em materia de arte de canto. Pureza de estylo, emoção nobre, intelligencia requintada, distincção natural, sciencia profunda da technica vocal e uma voz tão agradavel pela limpidez como pelo timbre. Eis, em poucas palavras, os dotes desta artista excepcional, que o numeroso publico que a ouvia recebeu com um enthusiasmo, plenamente justificado. Porque não é possivel dizer, com maior perfeição, dentro de uma verdade dramatica, mais sóbria e um accento mais justo a aria de Susana, das "Bodas de Figaro", de Mozart, que deu inicio ao programma; com maior simplicidade e encanto mais penetrante as deliciosas melodias de Schubert, ou com lyrismo mais cálido e generoso as melodias de Ricardo Strauss. São interpretações exemplares, de uma qualidade rara, que constituem uma lição para todos que se interessam, especialmente pelo canto".

VIDA MUNDANA

ANNIVERSARIOS

Fazem annos hoje:

As senhoras — Decy Monteiro, esposa do sr. Euzebio Monteiro; Clarice Dourado, esposa do sr. Eutychio A. Dourado; Amelia Duarte Lopes, esposa do sr. Clemente Duarte Lopes, do nosso alto commercio; Wanda Gonçalves, esposa do sr. Clovis Gonçalves, e Odette Souto, esposa do sr. Albano Souto.

As senhorinhas — Marina Vergueiro, filha do sr. Amado Vergueiro, e Anna Sobral, filha do coronel Antidio Sobral.

Os senhores — Zozimo Vieira Barcellos, commerciante; Hugo Novaes, funccionario publico federal; Cassiano Pereira de Vasconcellos, auxiliar do alto commercio, e Victorio Soeiro, pharmaceutico.

—Completa hoje mais um anniversario natalicio a senhorinha Henriqueta de Castro Wendling, filha do sr. José de Castro Wendling, alto funccionario do Correio de Petropolis.

A distincta anniversariante offerecerá em sua residencia um chá-dansante ás suas innumeras amizades.

Fizeram annos hontem:

As senhoras — Adelaide Meira Lima, Mercedes Pinto Freitas, Dalila Vieira da Rocha e Helena Gusmão de Carvalho.

As senhorinhas — Guaraciaba Leal Alves, Mary Sharp, Cordelia de Barros Campello e Maria de Lourdes Cardoso.

Os senhores — Contra-almirante dr. Fernando de Freitas Filho, 2º tenente Carlos Americo dos Reis Netto, capitão de corveta Eduardo Augusto de Brito Cunha, contra-almirante Flavio de Souza Mendes e commandante Santiago Revoso.

— Por motivo de seu anniversario natalicio recebeu, ante-hontem, innumeras demonstrações de carinho a gentil senhorinha Jeny Schulz, dilecta filha do sr. Cesar Schulz, abastado capitalista no Estado do Paraná, e sua exma. esposa d. Adelia Schulz.

NASCIMENTOS

Acha-se em festas o lar do sr. Gilberto Serpa e de sua esposa d. Lydia Serpa com o nascimento da menina Maria da Gloria.

NOIVADOS

Estão noivos a senhorinha Mercedes Gouvêa, filha da viuva Amado Gouvêa, com o sr. Octavio Ribeiro, do commercio desta praça.

CHAS

O chá de hoje da Pequena Cruzada será patrocinado pelas sras. baroneza de Saavedra, Pedro Leão Velloso, condessa de Sabugosa e Cyro de Freitas Valle.

No mesmo tomarão parte figuras de relevo do nosso meio social e artistico, promettendo por esse motivo, grande successo.

VIAJANTES

— Pelo "Southern Cross" partiu no dia 20, para a America do Norte, em viagem de negocios, o sr. Luiz La Saigne, presidente da Sociedade Anonyma Brasileira "Estabelecimentos Mestre e Blatgé".

CONFERENCIAS

DR. HUGO GONÇALVES — O Circulo Catholico do Rio de Janeiro vem de iniciar uma série de conferencias sobre assumptos religiosos-sociaes. Ditas conferencias têm tido grande e selecta assistencia.

Dentre os oradores escolhidos pela directoria do Circulo, todos elles de meritos incontestaveis, encontra-se o dr. Hugo Gonçalves, nome por demais conhecido nos nossos meios jornalisticos e scientificos.

O illustre conferencista que realizará, hoje, ás 20 horas, a 3ª conferencia da série, dispensa qualquer commentario elogioso a respeito de suas qualidades de manejador perfeito da palavra.

— Proseguindo na sua tarefa a sociedade juridica Santo Ivo encarregou o dr. Alfredo Balthazar da Silveira, advogado e professor, de realizar na noite de segunda-feira, 25 do corrente, uma palestra sobre "Os menores no projecto do Codigo Penal", elaborado pelo desembargador Virgilio Sá Pereira, que já foi remettido á Camara dos Deputados.

A sessão será presidida pelo conde de Affonso Celso e começará ás 20,30, no salão do Circulo Catholico, séde provisoria da sociedade.

INAUGURAÇÕES

Realiza-se amanhã a inauguração do Cine Grajahú, na praça Verdun, que acaba de passar por uma completa remodelação, tendo ficado apparelhado para a representação de fitas faladas, musicadas e synchronizadas.

SOIRÉE DANSANTE

Realiza-se, amanhã, 23, o jantar-dansante, que o Fluminense F. C., de accordo com o programma organizado pelo Departamento Social, para a actual estação, vae offerecer aos seus socios e familias.

As dansas terão inicio ás 21 horas.

ELECTRO BALL
R. V. do Rio Branco, 51

[illegible] — A's 14 hs. — HOJE um excellente torneio sportivo em 20 pontos
JULIO-PRUDENCIO (azul)
versus
ANGEL-BLUMER
(vermelho)
No cinema:
O GANSO SELVAGEM
um grande drama em 8 actos com Belle Bennett
Um bello programma no Electroball
R. Visconde do Rio Branco 51

T H E A T R O

OS PRURIDOS REFORMISTAS DE BERTHA SINGERMAN NO "THEATRO DE CAMERA"

Como a festejada declamadora argentina sustenta as suas idéas renovadoras

Berta Singerman e sua filhinha

Temos acompanhado com interesse a actividade artistica de Berta Singerman, de uns tempos voltada ás coisas do theatro.

As noticias procedentes de Buenos Aires, sobre a applaudida declamadora argentina, após a sua retirada da comedia, emprestam importancia ás suas ideas reformistas, consubstanciadas no "theatro de camera", que pretende tornar realidade efficiente.

Berta já começou a pontificar. Suppõe-se capaz de transformar a arte theatral de todos os tempos dizendo coisas encantadoras e interessantes como esta — "uma representação dramatica é como um concerto musical: idoneidade musical e perfeita harmonia de conjunto e fiscalização rigorosa do movimento. E acredita como Tairoff que um artista não deve limitar-se á pose mais ou menos theatral".

Nós, que não occultamos a sympathia pela magistral declamadora, recebemos com as necessarias reservas os pruridos transformistas do "theatro de camera", que, com a sua criadora, já percorre, em "tournée", artistica, o Chile, mal se lhe esboçam as indefiniveis directrizes, sob o atordoamento da mais desorientadora reclame...

Intervallos

Victor Francen deverá estréar no Municipal no proximo dia 29, á frente de um conjunto de artistas entre os quaes se destacam elementos femininos de soes como Mlles. Germaine Reuer, Suzanne Nivette e Juliette Verneuil aos quaes a critica franceza e agora a dos diarios buenosairenses fazem as melhores referencias.

Francen, além de suas maiores creações entre as quaes figuram as grandes peças de repertorio de Bataille, Bernstei, Hervieu, legitimos representantes do grande theatro francez, nos dará as ultimas novidades como "Jean de la Lune", de Marcel Achard, "Siegfried" de Bradoux, "La Fugue", de Duvernois, "Une Vie Secréte", de Lenormand e outros.

A assignatura para essa curta serie de dez espectaculos, continua aberta na secretaria da empresa Cairo, no theatro Municipal.

— *A Companhia Hortense Luz* trará cinco revistas no repertorio.

"Feira da Luz", "Rebola a bola", "Chá de Parreira", "A cigarra e a formiga", "Ramboia" e "Revista da Trindade" são peças de grande montagem, modernissimas, constituindo cada uma dellas um espectaculo de grande sensação.

No seu elenco, conta a companhia Hortensê Luz com artistas que difficilmente se reunem numa só companhia, destacando-se Coria Freire, artista cantora de voz maviosa, formosissima mulher e artista de extraordinarios recursos scenicos; Nascimento Fernandes, comico burlesco.

Mesalina, no Theatro Phenix

Messalina, a devassa mulher de Claudio, imperatriz romana, cognominada na historia — **a imperatriz núa** — no dia 29 do corrente apparecerá na téla deste theatro, em um film de arte, rodeado de suas cortezãs, bellas mulheres, em suggestivos nús artisticos.

Este bellissimo film apresentará aos olhos do publico, não só episodios da vida desregrada dessa tristemente legendaria imperatriz, como tambem flagrantes quadros dos costumes dissolutos daquella época.

Roulien foi estrondosamente vaiado na Bahia

E OS JORNAES ACHAM A VAIA MUITO JUSTA

Roulien

S. SALVADOR, 20 (A. A.) — O actor Raul Roulien foi alvo, hontem, por occasião de seu espectaculo, de formidavel vaia por parte da assistencia que enchia o theatro.

Com a intervenção da policia verificou-se um tumulto, no qual ficaram varios espectadores feridos.

S. SALVADOR, 20 (A. A.) — Os jornaes, referindo-se á vaia de que foi alvo o actor Roulien, deante do occorrido, do seu espectaculo, dizem que a mesma foi muito justa.

Roulien, diante do occorrido, suspendeu os seus espectaculos, seguindo para Recife e Fortaleza.

No Ministerio da Justiça

LICENÇAE

O titular da pasta da Justiça e Interior, por actos de hontem, concedeu as licenças de 6 mezes, a Antonio Vasques e Murillo de Figueiredo, microscopista e auxiliar de escripta do Serviço de Saneamento Rural, e ao dr. Carlos de Mello e Silva, Sub-Inspector de Saude dos portos, do Departamento Nacional de Saude Publica, no Estado do Amazonas.

Avant-scéne

Continuaremos na critica severa á attitude attentatoria da moralidade administrativa sustentada pela Prefeitura, no escandaloso caso da concurrencia do João Caetano.

Isso a fazemos porque está em jogo o patrimonio artistico da cidade, seriamente ameaçado com a invasão barbaresca da tropilha de "negocistas e bailarinos de Ariel", que, na imminencia de ruir o velho barracão da rua Pedro I, agarraram-se na unica taboa de salvação que se lhes apresenta — o edificio pharaonico em que se pretende enterrar o mallogrado theatro nacional...

A reacção popular contra a bambochata não se fará tardar.

E, como o acto do sr. Prado Junior se reveste de toda a precariedade, não é de admirar que a maxixada pernostica e indesejavel não consiga extertorar-se no tablado do João Caetano, para honra da arte e cultura nacionaes.

De Saint Clair

Duas palavras com Mesqutinha

A PROXIMA TEMPORADA DA COMPANHIA ORGANIZADA PELO POPULAR ACTOR

Olympio Bastos, "Mesquitinha", é uma figura muito insinuante, tendo se popularizado na creação de personagens de revista, da comedia e na propria opereta, tendo representado em peças como "Os saltimbancos" e "A casa das tres meninas", com Leopoldo Fróes.

Além do mais "Mesquitinha" é um espirito emprehendedor. D'ahi o seu empenho, entrando em negociações com a Empreza Giacoli e Cia., proprietaria dos theatros Trianon e Phenix, para a organização de uma companhia para a primeira dessas casas de espectaculos.

A Companhia Mesquitinha é, pois, realidade.

Promette repertorio excellente, montagens esplendidas e outras "cositas mas".

Encontramos Olympio Bastos atarefadissimo.

— "Mesquitinha", duas palavras sobre a sua companhia...

— Com muito gosto. Estou organizando o elenco. Elementos de primeira ordem. Harmonia de conjunto, repertorio escolhido. boa montagem, é com taes factores que espero vencer.

A estréa está marcada para 4 de setembro proximo, no Trianon.

Apresentar-me-ei com a comedia em 3 actos, escripta especialmente por Armando Gonzaga, "O homem do frack preto".

E eu é que me vou enfiar no "frack preto do homem"...

Mas não conclua dahi que a estréa será "enfraquecida"...

Despedimo-nos de Mesquitinha, não se mlhe recriminar o trocadilho...

Cartaz do dia

"Corbeille", a magnifica revuette da Companhia Eva Stachino, continua em scena no Gloria.

Promette, assim, marcar um dos maiores successos dessa temporada.

— *"O Grande Hotel da Fuzarca"* é o engraçadissimo sainete que a Companhia Manoel Durães representa no S. José. Segunda-feira subirá á scena a peça de Cezar Leitão "O homem de-familia".

— *A Companhia* Restier-Hortencia-Juvenal, redobra os seus triumphos com a representação aqui, da peça de Joracy Camargo "Chauffeur".

— *Amanhã* voltará á scena a festejada peça de Paulo Magalhães, "O coração não envelhece".

A PROPALADA SCISÃO DA S. B. A. T.

Como o dr. Aarão Reis responde ao sr. Abadie Faria Rosa

O sr. Fabio Aarão pede-nos a publicação das seguintes linhas como ponto final nesta questão. "Não vale respigar no auto-panegyrico que o dr. Abadie Rosa publicou, hontem, nesta secção, numa demonstração brilhante de quem sabe escrever, elegantemente, em "toilette" de apuro:: casaca, luvas de pelica e reluzente escarpim... Não é ventura dada a todos o alto convivio, diario, nos salões do Copacabana-Palace, na "pelouse" do Jockey Club, nas palestras com a "elite" dos politicos brasileiros. Só tem calos quem quer, e eu ignorava que s. ex. os tivesse e, tão sensiveis, que gritam logo, mesmo longe ainda estando a trovoada. E é de lastimar, apenas, que nesse auto-panegyrico, no qual s. ex. é tão prolixo em informações, tenha deixado de articular qualquer coisa sobre a situação de "esplendor" em que se encontra o theatro nacional, nestes dois ultimos annos de esplendorosa gestão de s. ex. E' bem verdade que, no Brasil, não ha mais condecorações.

Seja-me, no emtanto, permittido salientar duas confissões que, conscientemente, escaparam á penna subtil de s. ex. Assevera s. ex. como eu affirmára, que a SBAT fôra uma sociedade "pobre", e que, hoje em dia, é uma sociedade "rica", graças, accrescenta s. ex., aos seus dedicados esforços e á incuria de seus antecessores. Surprezas dos fados; todos nascemos "tico-ticos"; alguns, porém, rastejam a existencia inteira na planicie da vida emquanto outros, mais felizes como as "aguias", se alcandóram aos cimos da fama sem sequer lhes perturbar a mente a vertigem das alturas. Não desmente s. ex., antes confirma, que em futuro proximo os directores da SBAT serão remunerados, embora — quem sabe? — privada a SBAT da cooperação inestimavel de s. ex que, de certo, está apenas preparando o ninho para outros!

S. ex., porém, labora em equivoco, e aqui cabe o adjectivo "grosseiro", porque s. ex. tem em seu poder as respectivas actas, emprestando-me serviços que não prestei. Não direi que "não tenha estado presente", porque isso não seria a expressão da rigorosa verdade. Tomarei, comtudo, a liberdade de avivar a memoria de s. ex. recordando que, "me abstive de estar presente", quer á sessão do Conselho que o mimoseou com um passeio á Europa — oh, perdão! que o distinguiu com uma commissão á Europa, — quer á assembléa que votou a sua reeleição; e, ainda mais, não me encontrei presente no cáes quando da sua ida e do seu regresso do estrangeiro nem tomei parte no almoço que, por esse motivo, lhe foi offerecido por esses que são victimas dos que sabem, habilmente, promover taes manifestações aos que estão no poder, e tão auto-suggestionados que baralham as coisas e os factos para confundir prestigio de sociedade com discordancias com orientação de seu presidente e que, á ultima hora, esquecidos do zelo com que procuram manter a sua dignidade do presidente, procuram agarrar-se a solidariedade tardia de seus companheiros de directoria.

Quem nos tem lido, nos julgará; e o futuro nos dirá quem melhor zelou pelo prestigio da SBAT — se os "tico-ticos" se os "aguias" bem remunerados!"

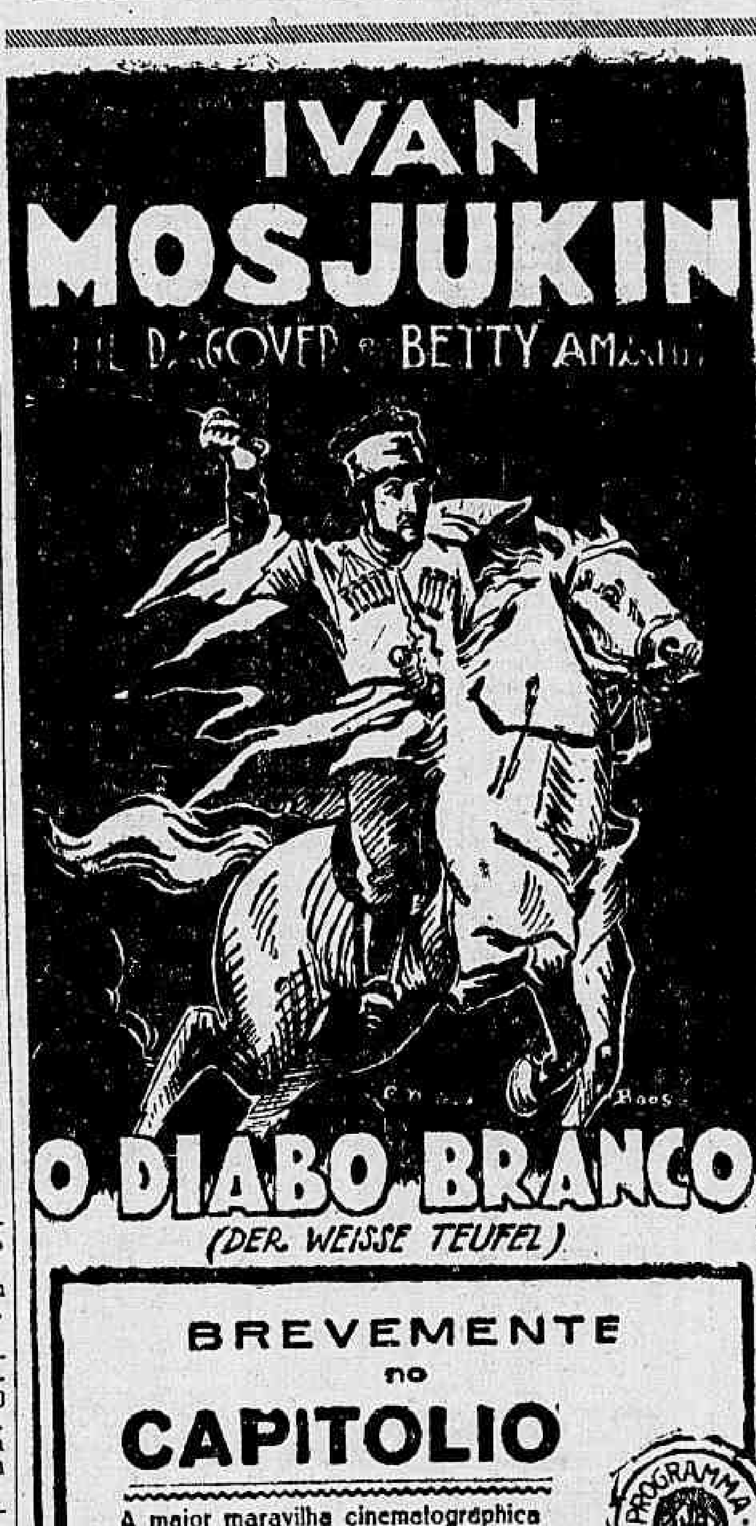

A MODA FEMININA

PARIS, julho de 1930.

O piqué é o mais elegante enfeite para vestidos de dia, actualmente.

Todos os costureiros parisienses se mostram apaixonados por essa fazenda que ficou esquecida durante mais de uma estação e a empregam agora de varios modos para augmentar a graça dos seus modelos "tailleurs" e dos seus vestidos simples para o dia.

Patou nos apresenta gollas, punhos, cintos e bolsas de piqué para os seus vestidos de passeio. Vionnet emprega pique em diversos accessorios, assim como nas suas jaquetas e nos seus vestidos esportivos. Lanvin enfeita costumes de seda escura com punhos e plastrões de piqué branco.

O piqué é tambem a fazenda favorita de Chanel para accessorios. Talvez não haja em sua collecção um só costume esportivo ou de passeio que não seja enfeitado com piqué desse ou daquelle modo.

As camisas sem mangas e separadas de piqué substituem as blusas nos seus costumes "tailleurs". Punhos e gollas de piqué formando franjas ou petalas picotadas nas extremidades enfeitam os vestidos "tailleurs" de tweed ou jersey que Chanel, frequentemente, prefere a ensembles para usar pela manhã.

O modelo de lã que reproduzimos hoje é typico quanto ao estylo adoptado por Chanel. A saia é feita com uma pala muito justa nos quadris, tendo a tornal-a mais ampla na barra tiras triangulares que se alternam com panneaux incrustados. A tunica tem um panneau na frente e outro atrás e o pequeno peplum do lado é formado por secções incrustadas, dispostas em recortes quadrados na parte de baixo.

O cinto de couro cinzento fica nas costas por baixo do panneau, que tem para isso duas casas.

A fivella é de vidro azul e a golla e os punhos de piqué branco com as extremidades formando pequenas franjas.

"O homem na familia", 2ª-feira, no São José

"O Homem da Familia" é a peça que a Companhia de Sainetes, obedecendo ao seu programma invariavel, renovará o cartaz do Theatro São José, na proxima segunda-feira.

De autoria do festejado escriptor Cesar Leitão, o novo sainete comico destina-se ao agrado, certo, impondo-se á sympathia do publico, que se habituou a applaudir o excellente elenco, agora accrescido de duas novas e prestigiosas figuras da scena nacional: Ismenia dos Santos e Amalia Capitani.

Ambas já conquistaram as boas graças da platéa do São José, actuando ao lado de Manoel Durães, o actor de qualidades excepcionaes, que em "O Homem da Familia" desempenha o protagonista, encarnando um typo que lhe vae esplendidamente á feição artistica, centro de toda uma impagavel serie de situações admiravelmente theatralizadas pela habilidade de Cesar Leitão, escriptor de processos seguros e elegantes, como já temos apreciado em outras producções levadas á scena na actual temporada da "boite" da praça Tiradentes.

O theatro São José, que está lindamente reformado pela empresa Paschoal Segreto, offerece, presentemente, ao publico, um attraente cartaz — o engraçadissimo sainete "O Grande Hotel da Fuzarca", notavel exito de Manoel Durães, Ismenia dos Santos, Amalia Capitani e Chaves Filho.

NO MINISTERIO DA FAZENDA

NOMEAÇÃO

O ministro da Fazenda nomeou Carlos Jurro despachante aduaneiro da [illegible] de Pelotas, no Estado do Rio Grande do Sul.

LICENÇA

Na Fazenda foi concedida a licença de seis mezes ao [illegible]dor das embarcações da Mesa de Rendas Alfandegadas do Penedo, Alcino dos Santos

Theatro Municipal
SOCIEDADE DE CONCERTOS SYMPHONICOS
SABBADO, 23, A's 16 HORAS
2º CONCERTO OFFICIAL DE 1930
Grande Orchestra — Regente: Maestro Francisco Braga
TSCHAIKOWSKY (Op. 74) 6ª Symphonia (Pathetica)
F. LISZT — Concerto para Piano e Orchestra (La maior) — 1ª audição. — Solista: Srta. Dolores Cecilia de Vasconcellos.
LYCIA DE BIASE — Preludio (1ª audição).
R. WAGNER — Entrada dos Deuses no Walhall.

ODEON | GLORIA | PALACIO

ODEON: HOJE — A METRO GOLDWYN MAYER apresenta
KAY JOHNSON
CONRAD NAGEL
e CHARLES BICKFORD
no trabalho formidavel de
Cecil B. de Mille
"Bonecas de Lama"
Horario: 2 — 4 — 6 — 8 e 10 hs.
Preços: Matinée e Soirée — Poltronas: 4$000.
Das 5 ás 7 horas — Poltronas 2$.
A seguir — A Fox Film nos dará "LOUCURAS DE UM BEIJO" com Mona Marris e Antonio Moreno.

GLORIA: HOJE NO PALCO — A'S 4 — 8 e 10 horas.
A Companhia EVA STACHINO apresenta a REVUETTE
CORBEILLE
em 1 acto e 16 quadros de diversos autores.
NA TELA — A Fox Film apresenta uma pellicula que é o triumpho mais completo da carreira artistica de
LOUISE DRESSER
ao lado de Joice Compson — June Collier — Addie Mc Phail e Tom Patricola em
AS TRES IRMÃS
Complemento: — FOX MOVIETONE N. 25.
Horario: 2 — 4 — 6 — 8 e 10 hs.
Preços: Matinée e Soirée — Poltronas 4$000.
Das 5 ás 7 — Poltronas 2$000.

PALACIO: HOJE — A Metro Goldwyn Mayer apresenta
BUSTER KEATON
ao lado de Raquel Torres e Don Alvarado, na super-comedia toda falada em hespanhol.
"Jeca de Hollywood"
Complemento: — METROTONE NEWS n. 19.
Horario — 2, 4, 6 8 e 10 horas.
Preços — Matinée — Balc. 3$; Polt., 4$ — Soirée — Balc. 4$; Poltrona, 5$000.
Das 5 ás 7 — Poltronas, 2$000
A seguir — A Metro Goldwyn apresentará Lawrence Tibbet em "AMOR DE ZINGARO".

— — COMPANHIA BRASIL CINEMATOGRAPHICA — —

O PROCESSO CONTRA O DIRECTOR DO «DIARIO CARIOCA»

O voto proferido pelo ministro Hermenegildo de Barros em 14 de Dezembro de 1928

O nosso desejo seria publicar diariamente, pelo tempo necessario a que sua leitura não escapasse á nenhum cidadão brasileiro com consciencia de seus d ·itos e deveres civicos, o brilhantissimo voto proferido pelo sr. ministro Hermenegildo de Barros, em 14 de dezembro de 1928, no processo de imprensa movido pelo procurador geral da Republica, sr. ministro Pires e Albuquerque, contra o jornalista J. E. de Macedo Soares.

Infelizmente, porém, a angustia de espaço não nos permitte reproduzir quotidianamente os luminosos fundamentos do voto do eminente magistrado. Vamos, porém, supprir essa impossibilidade sensivel, reimprimindo diariamente os topicos essenciaes do voto, os que demonstram cabalmente a veracidade das accusações do nosso director contra o procurador geral da Fazenda Publica, que desamparou tão exquisitamente os interesses da Fazenda municipal, na demanda contra ella movida pela Companhia Telephonica. O sr. ministro Pires e Albuquerque não foi calumniado nem injuriado pelo jornalista Macedo Soares, que o accusou com a maior segurança de um grave deslise, produzindo uma documentação completa, a qual só não ferreteou definitivamente num processo judicial o procurador geral da Republica, porque a justiça do nosso paiz, na ansia de servir os magnates que o exploram, teve a rara coragem de tapar os ouvidos ás razões do jornalista, como o disse alto e bom som, no seu voto, o integro juiz Hermenegildo de Barros:

"Entretanto, não mereceram, sequer, a mais leve referencia, mesmo depois da argumentação, que desenvolvi, para mostrar que o 1º appellante não inventara nenhuma aleivosia e tivera razões fundadas para acreditar na imputação que o illustre dr. Miranda Valverde fizera ao procurador geral, quanto ao enxerto no seu parecer".

—

O sr. Macedo Soares, no artigo de 30 de setembro, que deu logar ao processo, commetteu um ligeiro equivico, de forma que rectificou espontanea e promptamente, no dia seguinte. Nessa occasião, corrigido o erro de technologia juridica, o sr. Macedo Soares precisou sua grave accusação, que foi escamoteada ligeiramente pelos seus julgadores, que nella não se demoraram propositadamente, porque era esmagadora e irrespondivel.

A condemnação do jornalista foi, portanto, uma iniquidade rara, que transformou o accusador justiceiro, em réu; que salvou o verdadeiro réo nos milagres da mais escandalosa prestidigitação judiciaria, que jamais se viu neste paiz.

A accusação do sr. Macedo Soares, no feito 1º appellante, foi assim resumida pelo sr. ministro Hermenegildo de Barros:

"Sem que fossem pedidas explicações prévias, o 1º appellante as deu immediatamente, declarando, pelo mesmo jornal em que fizera a imputaçaço, que, desconhecendo a technica juridica, ou, segundo disse, a technologia praxista, tinha alludido á substituição material de um parecer por outro, quando quizera dizer que o procurador geral dera um parecer favoravel e, depois, um outro parecer contrario á Fazenda Municipal.

Mais claramente, o 1º appellante explica em outra passagem que, informado de haver o procurador geral formulado um parecer favoravel á Prefeitura, o qual fôra modificado por influencia do sr. Epitacio Pessôa, advogado da Light noticiára o facto no jornal do dia 30 de setembro, suppondo que se tratava de dois documentos distinctos, um favoravel, outro contrario á Prefeitura.

Rectificou, porém, o equivico na edição seguinte do mesmo jornal, pois, em verdade, não se tratava de dois pareceres, mas só de um, dividido em duas partes — uma, favoravel e outra logo em seguida, contraria á Prefeitura, não tendo, jamais, affirmado que esse parecer, que tem a data de 2 de abril, houvesse sido posteriormente adulterado".

Mas, se os juizes que condemnaram o sr. Macedo Soares, muito de industria não fizeram a minima referencia, não tomaram em nenhuma conta as arguições do jornalista — outro tanto não occorreu com o sr. Hermenegildo de Barros, que teve a coragem moral, a integridade profissional e a forte intelligencia de aprecial-a completamente. E do voto luminoso do sr. ministro Hermenegildo, resultou a prova da veracidade das accusações do sr. Macedo Soares e do deslise do ministro Pires e Albuquerque:

Agora, uma outra indagação, de que depende necessariamente o julgamento consciencioso da causa, quer se trate de calumnia, quer de injuria, a funccionario publico por facto relativo ao exercicio das respectivas funcções.

E' aceitavel a explicação dada pelo 1º appellante?

Teria este algum motivo para acreditar que o procurador geral, depois da intervenção, perante elle, do sr. Epitacio Pessôa, como advogado da Light, modificara ou accrescentara um parecer, que emittira anteriormente, tendo se operado essa mudança antes de apresentado, para ser junto aos autos, o mesmo parecer?

Com os elementos reunidos no processo não será difficil a resposta.

Segundo se vê da certidão de fls. 78, o parecer do ministro procurador geral, no recurso extraordinario, consta de duas partes, uma referente á preliminar, e outra ao merito na questão.

Na preliminar, o parecer é favoravel á Prefeitura, porque opina pelo não conhecimento do recurso interposto pela Companhia Telephonica.

No merito, o parecer é contrario á Prefeitura, porque conclue pelo provimento do recurso da mesma companhia, caso entenda o Tribunal que lhe é permittido entrar no exame das questões ventiladas, em vez de cingir-se ao julgamento da questão federal controvertida.

Na preliminar, depois de ponderar que o recurso não se comprehende em nenhuma das hypotheses previstas na Constituição, o ministro procurador termina por esta fórma:

"Assim só podemos concluir e concluimos — que não é caso de recurso extraordinario".

Quanto ao merito, é assim o parecer:

"Na preliminar, ficariamos, se não reconhecessemos que dentre as allegações das recorrentes, na discussão da causa, duas foram adduzidas, que, apreciadas, segundo o criterio adoptado em varios precedentes, podem influir para a admissão do recurso: referimo-nos á contestação da validade da lei 939 em face do art. 34 n. 39, da Constituição Federal e á arguição de que é infringente do artigo 15 da mesma Constituição o acto do prefeito que ordenou a instauração da lide; lei e acto que virtualmente e afinal prevaleceram pela decisão recorrida. Se, attendendo a estas razões, o Egregio Tribunal, em sua sabedoria, vier a admittir o recurso com fundamento na letra B e se, admittindo-o, entender ainda que elle o autoriza a reabrir o exame da questão, apreciando-a de novo em todos os seus aspectos, parece-me que é caso de dar provimento ao recurso..."

"O 1º appellante affirma com segurança, sem retractação, que o parecer só continha a primeira parte — a que conclue declarando não ser caso de recurso extraordinario — e que a segunda parte — a que começa pelas palavras "Na preliminar ficariamos..." essa segunda parte, diz o appellante, foi accrescentada, depois que o dr. Epitacio Pessôa apresentou o seu memorial, como advogado, fóra dos autos, da Companhia Telephonica ou da *Light*, que vem a ser a mesma coisa.

Estaria o 1º appellante de boa fé, quando fez essa arguição, de modo a se lhe reconhecer falta de intenção criminosa?

E' concludente a prova de que o 1º appellante teve razão para acreditar nessa intervenção do dr. Epitacio Pessôa, porque o proprio ministro procurador geral não a contesta, e, pelo contrario, a confirma por mais de uma vez.

No discurso que proferiu perante o Supremo Tribunal, na entrevista que concedeu á "O Jornal" e no arrazoado que apresentou, juntamente com o do procurador criminal, o ministro procurador diz o seguinte: que em janeiro foi procurado pelo illustre (o qualificativo é elle proprio quem o emprega) dr. Miranda Valverde, que lhe offereceu o seu memorial, e que, alguns dias depois, o procurou tambem o dr. Epitacio Pessôa, "pedindo-lhe de aguardar a publicação do seu memorial entregue á imprensa"; que os patronos da *Light*, quer os anteriores, quer o actual, o dr. Epitacio Pessôa, nunca lhe fizeram, quanto ao parecer que teria de dar nos autos, outro pedido "senão que recebesse (falta provavelmente a negativa antecedente ao verbo) com vista o referido processo, antes que elles tivessem prompto o memorial que estavam imprimindo sobre o dito recurso": que recebeu os autos com vista a 18 de janeiro, esperou quatro ou cinco dias a impressão do memorial do dr. Epitacio e devolveu os autos á secretaria com o seu parecer a 2 de abril seguinte.

Com o seu arrazoado, o ministro procurador geral offereceu certidão, da qual consta que a vista dos autos lhe foi aberta em 24 de dezembro de 1927, sendo na mesma data entregue os autos ao auxiliar da Procuradoria Geral.

Essa pequena divergencia, quanto á data do recebimento dos autos — 24 de dezembro de 1927 ou 18 de janeiro de 1928 — não tem alcance para a defesa do appellante a quem, entretanto, aproveita o facto, devidamente provado, de haver o procurador geral attendido á solicitação, que lhe fez o dr. Epitacio Pessôa, para retardar o seu parecer, até que fosse impresso o memorial daquelle advogado.

O 1º appellante teve tambem razão para acreditar que o memorial do dr. Epitacio Pessôa influira no espirito do procurador geral, para que este accrescentasse á parte já lançada do parecer uma segunda parte, que o modificava, no sentido das pretensões do mesmo advogado, porque, segundo allega o sr. Miranda Valverde, procurador dos feitos da Fazenda Municipal, no seu memorial que está junto a estes autos, a segunda parte do parecer do procurador geral é um "enxerto mal cerzido nos ultimos momentos".

E tanto mais razoavel era a crença do 1º appellante nesse *enxerto* de ultima hora, quanto é certo que o alludido procurador dos feitos não se limitou á allegação de que o parecer do procurador geral fôra accrescentado, mas procurou proval-o por meio de raciocinio capaz de produzir a convicção.

Essa convicção podia resultar do seguinte:

Na primeira parte do seu parecer o ministro procurador geral foi decisivo, intransigente, em não admittir o recurso extraordinario, ao passo que, na segunda parte do mesmo parecer, elle já reconhecia a possibilidade de ser o recurso admittido.

Mas, para admittil-o, foi preciso que a segunda parte do parecer se collocasse em franca contradição com a primeira.

E' assim que, na primeira parte, o parecer declara que não foi contestada a validade da lei 939, de 1902, mas tão somente a pertinencia da mesma lei á hypothese, lei que a justiça local considerou applicavel e applicou-a, não sendo assim admissivel o recurso extraordinario.

Entretanto, a segunda parte do parecer consigna que foi contestada a validade da lei n. 939, em face do art. 34, n. 39, da Constituição Federal (quiz referir-se ao n. 22), o que póde influir a admissão do recurso.

Foi ainda decisiva a intervenção do advogado da **Light**, para que o procurador geral reconhecesse a possibilidade de ser o recurso admittido, porque, tendo a primeira parte do parecer affirmado que a validade da lei não fôra contestada, a segunda parte do mesmo parecer affirmou que, na discussão da causa, fôra contestada aquella validade, quando é **absolutamente falso**, diz o procurador dos feitos, que tivesse havido tal contestação nos autos, pois a verdade é que a contestação só se produziu no memorial do dr. Epitacio Pessôa, fóra dos autos.

Eu não sei se realmente a validade da lei 939 foi contestada nos autos do recurso extraordinario, em face do art. 34 n. 22 da Constituição, porque não conheço aquelles autos. E', porém, incontestavel que a primeira parte do parecer está em contradição com a segunda.

Para verifical-o, bastaria o confronto entre uma e outra.

Em summa, o que afinal de contas teria dito o 1º appellante, quando alludiu aos dois pareceres ou ás duas partes de um mesmo parecer, é que na primeira parte o procurador geral sustentára a opinião de não ser cabivel o recurso extraordinario, ao passo que na segunda parte, manifestara o desejo de que o Supremo Tribunal votasse contra ella.

Mas isto o dr. Epitacio Pessôa abandonando quasi aquella opinião, já o havia dito, sem rodeios, á pagina 5 do 2º memorial, de 3 de abril, em que, depois de transcrever o trecho do parecer, em sua segunda parte "Na preliminar ficariamos..." accrescenta:

"Transparece do trecho acima transcripto o desejo de que a Egregia Côrte conheça do recurso".

De modo que, já conhecendo ou prevendo que o parecer do procurador geral seria pela preliminar de não conhecer do recurso, o dr. Epitacio Pessôa pediu-lhe que não entregasse esse parecer, emquanto elle não publicasse o seu memorial, que estava sendo impresso.

O procurador geral aguardou o 1º memorial, que tem a data de 21 de janeiro, e no dia 2 de abril, deu o seu parecer, cuja primeira parte é de facto pelo não conhecimento do recurso, admittindo, porém, a segunda parte, contradictoria com a primeira, a possibilidade do recurso, á vista de allegações que, no dizer do advogado da Prefeitura, não constavam dos autos, mas tão somente do 1º memorial do dr. Epitacio Pessôa, fóra dos autos.

Emittindo o parecer a 2 de abril, logo no dia seguinte o dr. Epitacio Pessôa publicava o segundo memorial, em que assignalava a victoria da causa de sua constituinte, já quanto á preliminar do conhecimento do recurso, que o procurador geral, apesar de o interpretar restrictamente, se mostrava inclinado a admittir, já quanto ao merito do recurso, a cujo provimento o procurador era francamente favoravel.

Não estando convencido de que o 1º appellane houvesse commettido o crime de calumnia com fundamento no art. 208 n. 5 do Codigo Penal, o procurador criminal, 2º appellante, invocou tambem o art. 209, n. 1 do mesmo Codigo, que considera prevaricador o advogado, ou procurador judicial, que se conluiar com a parte adversa e, por qualquer meio doloso, prejudicar a causa confiada ao seu patrocinio.

Se a calumnia não se comprehende no art. 208, n. 5, muito menos poderá ser comprehendida no artigo 209, n. 1, porque o procurador geral da Republica não é advogado ou procurador judicial da Prefeitura.

Não tendo elementos seguros para denunciar por calumnia o 2.º appellante formulou a denuncia, dizendo que, se por ventura faltasse algum dos elementos necessarios á caracterização dos delictos previstos nos artigos 208, n. 5 e 209, n. 1, não se poderia contestar a existencia da injuria nos factos imputados.

Assim, a denuncia foi offerecida por crime de calumnia e injuria de modo incerto, vacillante, concorrendo, por esta fórma, para o enfraquecimento da accusação, afinal insubsistente deante das considerações adduzidas até aqui.

Não se justifica, portanto, a appellação do 2º appellante, que a interpoz, por não ter sido o 1º appellante condemnado egualmente em crime de calumnia. Nego, pois, provimento a essa appellação".

—

Depois de apreciar longa e magistralmente o conceito penal da injuria e da calumnia, depois de mostrar não ter havido a calumnia de que se queixára o procurador geral da Republica, o sr. ministro Hermenegildo de Barros evidenciou que o sr. Macedo Soares não injuriou o sr. Pires e Albuquerque. Mas, para esvasiar os argumentos da accusação, não teve duvida em admittir uma injuria nos escriptos do jornalista, para exigir a compensação com as injurias do irascivel accusador:

"Admitta-se, entretanto, que assim não seja e que se trata de um ou de muitos crimes, provados, de injuria, e então será forçoso concluir-se que a injuria ficou perfeitamente compensada pela injuria, talvez mais grave, que ao 1º appellante irrogou o ministro procurador geral da Republica, com a circumstancia de a ter irrogado, de modo solenne, em plena sessão do Supremo Tribunal, onde a injuria foi lida e em cuja acta ficou perpetuada, além de ter sido publicada em varios jornaes, inclusive o "Diario Official", na parte destinada á publicação dos trabalhos do Tribunal, como dos autos está provado.

O 1º appellante foi de facto injuriado pelo ministro procurador geral, sem duvida de especie alguma, não porque este houvesse dito que a imputação era uma eleivosia mas porque a qualificou de aleivosia *estupida*, além de outros adjectivos como *absurda*, *infantil*, *tola*, etc.

Dizer-se que é *estupida* a imputação feita por um jornalista, que se presume, pelo menos, intelligente, é expol-o ao desprezo publicó, como pessoa insensata, incapaz de dirigir o jornal, que se pretende orientar da opinião publica. A expressão *estupida* é, pois, injuriosa, no consenso unanime dos lexicographos.

Não foi por ter sido considerado inoffensivo aquelle qualificativo, que a compensação deixou de ser admittida, nem porque o procurador geral o tivesse endereçado a pessoa incerta ou desconhecida, pois elle sabia que estava retorquindo ao dr. J. E. de Macedo Soares, director do DIARIO CARIOCA, no alto de cuja primeira pagina está lançado o seu nome, com a declaração daquella qualidade de director.

Quem dá a certeza de que o procurador geral se dirigia, em retorsão, ao dr. Macedo Soares é o art 10 paragrapho unico da lei de imprensa pelo qual o director do jornal é considerado autor de todos os artigos ou escriptos editoriaes não assignados, isto é, publicados sem assignatura, como é o artigo que faz objecto do processo.

Por esse motivo, nem é necessario que o queixoso ou denunciante requeira exhibição do autographo para processar o director do jornal, porque a lei presume que este é o autor do artigo, conforme julgou recentemente o accordão 23.144, de 9 de novembro de 1928 (Rev. de Jur. Bras. vol. 1º pag. 465).

Não era necessario que, revidando ao artigo do jornal, o ministro procurador declinasse o nome do dr. Macedo Soares, como tambem não ha necessidade, segundo jurisprudencia pacifica, de ser indicado o nome da pessoa offendida, para que esta possa intentar acção criminal contra o offensor, pois é bastante que este tenha designado o offendido de maneira inconfundivel.

A compensação da injuria deixou de ser reconhecida pelo fundamento unico de haver sido o processo instaurado por acção publica e não por acção privada, de iniciativa da parte offendida, como se praticava anteriormente no regimen do Codigo Penal.

A lei de imprensa, que aliás reproduziu **ipsis litteris** a disposição do Codigo Penal, não diz que a injuria se compensa, sómente quando a punição desse crime é promovida por acção particular, e não por acção publica.

Diz, apenas, como já o dizia o Codigo Penal, sem ter, portanto, introduzido novidade alguma, que "as injurias compensam-se; em consequencia não poderão querelar por injurias os que reciprocamente se injuriarem".

O verbo **querelar** não é empregado pela lei no sentido de **dar queixa**, mas no sentido generico de **promover a accusação**, tanto que o mesmo verbo foi empregado pelo Codigo Penal, em cuja vigencia nunca se fez distincção entre acção publica e acção privada, para o effeito de ser a compensação da injuria admittida neste caso e não naquelle.

O art. 22 da lei de imprensa dispõe: "Cabe acção penal por denuncia do Ministerio Publico, quando a offensa fôr contra corporação que exerça autoridade publica, contra qualquer agente ou depositario desta em razão de suas funcções.

Esse dispositivo não é novo; já estava consignado, quasi pelas mesmas palavras, no art. 247 do decreto 9.263, de 28 de dezembro de 1911; "Cabe acção penal por denuncia do Ministerio Publico que os crimes de calumnia ou injuria contra corporação que exerça autoridade publica ou contra qualquer agente ou depositario desta".

O que a lei teve em vista, autorizando a acção publica neste caso, não foi a midificação do instituto, mas tão sómente a protecção ao funccionario publico, para que este não ficasse obrigado ás despesas, aos incommodos que lhe adviriam do processo, se tivesse de promovel-o por queixa particular.

Por conseguinte, o dispositivo da lei de imprensa, que é o mesmo do decreto 9.263, não justifica a distincção arbitraria entre a acção publica e acção privada para se concluir que sómente neste caso, e não naquelle, é que a compensação da injuria póde ser admittida.

Nem haveria motivo para a distincção, que a lei não faz e que seria condemnada pelo preceito fundamental, que estabelece a egualdade de todos perante a lei.

A desegualdade, no caso, é chocante, profundamente odiosa, por ser introduzida em favor de funccionario publico, já beneficiado pela protecção da lei, e de funccionario publico que, além do mais, é o procurador geral da Republica, que já gosa de umas tantas regalias, que a outras partes não são reconhecidas.

Assim, o procurador geral sentiu-se offendido por uma publicação do DIARIO CARIOCA, a proposito da qual deu entrevista á imprensa, na qual deixou escapar uma expressão que, no conceito geral, é tambem considerada offensiva.

Não contente com isso, o procurador geral repetiu a offensa em discurso lido perante o Supremo Tribunal, o que o regimento não tolera a ninguem, nem talvez a elle proprio, pois questões estranhas á missão do Tribunal, devem ser debatidas fóra delle.

Entrevista e discurso, onde se continha a offensa, tiveram larga divulgação pela imprensa.

Para libertar-se dos incommodos e despesas do processo, o procurador geral, offendido, não deu queixa contra o offensor.

Limitou-se a representar ao procurador criminal para que este offerecesse a denuncia e assim se fez.

O offensor, denunciado, allegou, em defesa, ter sido tambem offendido, ficando por esta forma compensadas as injurias irrogadas de parte a parte.

Não foi admittida a compensação, sob o fundamento de ter sido o processo instaurado por denuncia do Ministerio Publico.

De modo que, se o procurador geral tivesse dado a sua queixa, expondo-se, assim, a todos os incommodos materiaes e moraes, a todos os vexames da parte, que acompanha o processo, paga-lhe as despesas, á proporção que estas vão sendo feitas; da parte que frequenta assiduamente o cartorio para conhecer o andamento da causa e prevenir-se contra as astucias do adversario — se o procurador geral em summa, por haver intentado a acção privada, tivesse todos esses aborrecimentos e mais alguns, ainda passaria pelo desgosto de perder a demanda, em consequencia da compensação das injurias.

Mas, justamente porque o procurador geral não teve despesas nem incommodo de especie alguma, não correu o risco de perder o processo, por se haver entendido que ao jornalista, por elle egualmente injuriado, não era licito oppôr á injuria a defesa fundada em compensação, desde que o processo foi promovido por denuncia do Ministerio Publico, e não por queixa do offendido.

Ora, evidentemente, não pode ser aceita a intelligencia da lei, que conduz a resultados como este.

Não penso que a lei de imprensa mereça o rude qualificativo que lhe tem sido dado.

Mas, é preciso que os juizes a interpretem razoavelmente, sem rigores que ella não autoriza.

Se a lei de imprensa admitte em crime de injuria, como já o admittia o Codigo Penal, a defesa fundada em compensação da injuria, não se pode comprehender que a justiça, mais rigorosa do que a lei faça depender essa defesa de uma distincção que a lei não estabeleceu, nem poderia ter estabelecido.

Pelos motivos expostos, dei provimento á appellação do 1º appellante, para absolvel-o".

NA CENTRAL DO BRASIL

VARIAS REMOÇÕES NA CENTRAL

Pelo sub-director da 2ª Divisão foram assignadas as seguintes remoções:

Para a estação de Marechal Hermes, o praticante Aurinio Monte; para Santa Cruz, o praticante João Evangelista Leal Pacheco Junior; para Vargem Alegre, o agente Oscar Machado; para Itatiaya, o conferente Waldemar Isoldi; para Jacarehy, o agente Julio Nunes Muniz; Itaquera, o agente Ernesto José da Costa; Tamboril, o agente Arthur Aguilar dos Santos; e para Suzano, o praticante João Avilla da Costa.

MAIS UM POR CONTA!...

Na estação Guedes da Costa, descarrilou, hontem, á noite, a machina 136 do trem SM 23, interrompendo o trafego, ali, durante algum tempo.

Por esse motivo foi supprimido o trem SM 44. Não houve accidente pessoal nem prejuizos materiaes.

A administração soube do facto e abriu inquerito administrativo.

OS "CARONAS"

A estação D. Pedro II forneceu, hontem, por conta dos diversos ministerios e outras repartições publicas, 72 passagens, na importancia total de 4:301$300.

A FEIRA LIVRE NO VIADUCTO DE CASCADURA

Corre ás dependencias da 5ª Divisão, um requerimento, assignado por um cavalheiro syrio, que pede ao querido director, concessão para installar, no viaducto de Cascadura, varios kiosques para a venda de caldo de canna, balas, doces, pasteis e outras guloseimas.

Ao que parece, o moço louro, para attender ao "advogado", vae attender o arabe que breve será o concessionario especializado de taes kiosques.

Ora, se o commercio local já foi prejudicado pela perversidade de "Won Zander", em mandar fechar a estação na parte da rua Nerval de Gouvêa, não duvidamos que o "querido" director da Central do Brasil, mais uma vez assim proceda, concedendo o funccionamento de taes barraquinhas, para provar que pode e manda!

O syrio de Madureira será contemplado com essa concessão, aliás escandalosa.

Mas, o sr. Zander não teme escandalos, logo que a coisa seja rendosa.

O funccionamento de taes kiosques no viaducto de Cascadura demonstra que, o sr. Zander quer transformar a sua pyramidal obra de arte em uma "Feira-Livre"!

E' escandaloso, mas é uma verdade!

O que dirá o sr. presidente da Republica, ante essa nova negociata?

E foi para isso e outras coisas que deram áquelle viaducto o nome de Washington Luis...

Esse "seu" Zander é um numero e por isso merece uma estatua!

AVENTURAS DO DIA

PARA HOJE

4241 — 6342

6454 — 7655

PARA INVERTER PELOS CINCO PREMIOS

91357

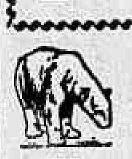
8590 — 7992

8888 — 3387

PARA HOJE

1º premio	— Pavão	.. .. ..	6.276
2º "	— Leão	.. .. ..	2.464
3º "	— Tigre	.. .. ..	7.985
4º "	— Macaco	.. ..	3.365
5º "	— Cachorro	.. ..	7.119
Mod.	— Burro	.. ..	709
Rio	— Touro	.. ..	784
Salt.	— Avestruz	— Grupo	1

Sortes Grandes Só Se Obtêm
— NO —
SONHO DE OURO
GALERIA CRUZEIRO
— Oscar & Companhia —

Hospital Veterinario Pasteur

Rua da Lapa, 78 — Teleph. 2-3320
Serviço clinico a cargo dos medicos veterinarios
COSTA MONTEIRO
LACERDA CAMPOS
— e —
OLEGARIO SILVA JUNIOR
Chamados a domicilios, consultas e hospitalização
— Operações em geral —

CATHEDRATICO DA FACULDADE DE MEDICINA DO PARA
CLINICA MEDICA
Pro. Oswaldo Barboza
(Figado, estomago, pulmões e coração)
Exames de laboratorios, (sangue, urina, leite, fezes, escarros)
Raios X (diagnostico, tratamento estereoscopias). Alta frequencia, Banhos hydro-electricos e de luz, Raios ultra violetas e infra-vermelhos. Diathermia. Consultorio: 7 de Setembro, 3º andar — Telephone, 2-0598 — Residencia: Paulino Fernandes, 82 — (Botafogo) — Telephone 6-2231 — 10 ás 12 e 3 ás 5

DR. BRANDINO CORRÊA
Molestias do apparelho Genito-Urinario no homem e na mulher — OPERAÇÕES: Utero, ovarios, prostata, rins, bexiga, etc. Cura rapida por processos modernos sem dôr da
GONORRHE'A
e suas complicações: Prostatites, orchites, chystites, estreitamentos, etc., Diathermia, Darsonvalização. Rua Republica do Perú, 23, sob. das 7 ás 9 e das 14 ás 19 horas. Domingos e feriados das 7 ás 10 horas.

ATTENÇÃO!
Sejam economicos, comprando os medicamentos de que precisam, na
Drogaria V. Silva
RUA ASSEMBLE'A, 34
que limitou os seus lucros de venda a 10 % apenas.

QUER GANHAR SEMPRE NA LOTERIA?

A Astrologia offerece-lhe hoje a RIQUEZA. Aproveite-a sem demora e conseguirá FORTUNA E FELICIDADE. Orientando-me pela data do nascimento de cada pessôa, descobrirei o modo seguro que, com minhas experiencias todos podem ganhar na loteria, sem perder uma só vez.

Milhares de attestados provam as minhas palavras. Mande seu endereço e 500 réis em sellos para enviar-lhe GRATIS O SEGREDO DA FORTUNA. Remetta este annuncio — Endereço: Sr. Prof. P. Tong. Calle Pozos 1369. Buenos Aires. — Republica Argentina — "Cite este jornal".

Informações Commerciaes

CAMBIO

O mercado de cambio funccionou hontem, ainda mal collocado e sem movimentação de negocios tanto no bancario como no particular.

O Banco do Brasil sacou a 5 1|16 e 5 d, para suas cobranças e os demais a 4 25|32 a prazo e 4 47|64 d. á vista, passando os mesmos a operarem a 4 3|4 e 4 11|16 d., com o dollar a 10$500, os quaes ainda soffreram alteração para 4 11|16 e 4 5|8, com o dollar a 10$580, com dinheiro para o particular a 4 23|32 para libra e 10$400 para dollar fechando o mercado inalterado.

Os soberanos, em especie, regularam de 49$500 a 50$000 e a libra-papel de 49$ a 49$500.

A 90 d|v.		
Londres	4 25|32 a	4 47|64
Libras	50$526 a	48$917
Paris	$397 a	$412
Nova York	10$340 a	10$400
Canadá	10$060 a	10$400
A' vista		
Londres	4 11|16 a	5 55|64
Libras	51$200 a	48$382
Paris	$399 a	$414
Italia	$531 a	$550
Nova York	10$140 a	10$500
A' 3 div		
S|Paris	$381 a	$405
S|Allemanha		2$391
S|Italia		[illegible]
Portugal	$457 a	$474
Provincias		$464
Hespanha	1$100 a	1$140
Provincias	1$10 a	1$145
Suissa	1$980 a	2$045
B. Aires, pap.)	3$720 a	3$850
Hollanda	4$090 a	4$240
Canadá	10$140 a	4$240
Dinamarca	2$720 a	2$805
Belgica (papel)	$284 a	$294
Belgica (ouro)	1$420 a	1$470
Montevidéo	8$500 a	8$750
Suecia	2$725 a	2$815
Syria	$402 a	$411
Slovaquia	$301 a	$311
Japão		5$020
Allemanha	2$425 a	2$510
Chile		1$250
Noruega	2$720 a	2$805
Austria	1$440 a	-$475
Rumania	$062 a	$066
Praga		$310
Café		—

Saques por cabogrammas:

A' vista:		
Londres	4 21|32 a	4 27|32
Paris	$410 a	$416
Italia	$534 a	$550
Nova York	10$170 a	10$570
Belgica (papel)		$280
Belgica (ouro)		—
Portugal		$449
Hespanha		1$105
Suissa		1$960
B. Aires (pap.)		3$740
Suecia		2$735
Noruega		2$730
Dinamarca		2$730
Allemanha	2$435 a	2$440
Montevidéo		8$510
Slovaquia		$303
Syria		—
Japão		5$050
Holanda		4$100
Canadá	10$170 a	10$500

Curso official de cambio e moeda metallica

S|Belgica (papel)		$292
S|Belgica (ouro)		1$464
S|Portugal		$466
S|Hespanha		1$137
S|Suissa		2$041
S|Suecia		—
S|Montevidéo		8$433
S|Slovaquia		$312
S Syria e Palest.		—
S|N. York	8$920 a	10$373
S|Noruega		—
S|B. Aires, (pap.)		3$637
S|Holanda		4$221
S|Rumania		—
S|Austria		—
S|Chile		1$300
S|Dinamarca		2$730
S|Canada		—
S|Japão		5$220

Extremas

Bancario	5 11|16 a	5 9|16
Casa Matriz	5 11|16 a	4 23|32

Moedas

Libras (ouro)	—
Libras (papel)	49$000
Dollar (ouro)	—
Dollar (papel)	11$000
Peso uruguayo (ouro)	—
Escudo (papel)	$500
Peseta (papel)	—
Pesos argentinos	3$800
Prata	—
Franco	$430
Peso Uruguayo (ouro)	—
Vales ouro, por 1$	4$567
Lira	—
Reichsmark	—

BOLSA

O mercado da bolsa funccionou, hontem, pouco movimentado e com os negocios realizados em pequena escala sobre os varios titulos em evidencia. As apolices federaes não soffreram alterações de interesse, assim como as municipaes. Os demais papeis de importancia ficaram mais ou menos inalterados, conforme se vê abaixo:

VENDAS

Apolices — Geraes 44 a 741$; idem 2 a 740$; D. Emissões, nom., 5 a 739$; idem, idem, 30 a 742$; idem, idem, 10 a 740$; idem, idem, 21 a 744$; idem, idem, ao port., 161 a 736$000;

Estaduaes — Estado do Rio, 8% (d. 2316) 10 a 625$; idem, idem, 4% 12 a 91$500;

Municipaes — Municipaes 1914, nom 12, a 143$; idem, 1920 pt. 53 a 144$; idem, 7% pt. (d. 1550) 200 a 185$; idem, 8% pt. (d. 1933) 7 a 193$000;

Bancos — Banco Commercio 2 a 115$; idem, idem, 4 1|8 e 5|8 a 300$; idem, idem 115 a 130$; Banco Mercantil 75 a 480$;

Diversas — D. Santos, pt. 100 a 280$; idem, idem 212 a 279$; Deb. D. Bahia, 25, 100 a 100$; Deb D. Santos, 25 a 166$; Deb. Alliança 11, 50 a 140$000.

Vendas por alvará — Geraes, 82 a 742$000.

OFFERTAS

Uniformisadas de 1:000$	—	741$000
Idem, % meudas	—	—
D. Emis. 1:000$, nom.	744$000	742$000
Idem, pt	734$000	731$000
Ob. T. Nacional	—	997$000
Obr. Ferrov. (1E)	—	—
Idem, idem, 3a	—	—
Idem, idem, 2a	1:000$	990$000
Emp. Nac. pt. 1903	—	736$000
Municipaes do Districto Federal:		
Municipal, 20 £ n.	—	630$000
Idem, idem, pt.	—	—
Idem, 1914, pt.	—	148$000
Idem, idem, nom.	—	—
Idem, 1906, nom.	—	—
Idem, idem, pt.	152$000	150$000
Idem, 1917, pt.	150$000	148$000
Idem, 1920, nom.	—	—
Idem, idem, pt	146$000	144$000
Idem, 7%, d. 1622	—	—
Idem, (d. 1535)	175$000	170$000
Idem, (d. 1535)	—	172$000
Idem, 1909	186$000	—
Idem, 7%, 1550	186$000	170$000
Idem, (d. 1948)	—	—
Idem, (d. 1623)	—	—
Idem, 7%, 1550	194$000	193$000
Idem, 1933	175$000	170$000
Idem, 2339	—	193$000
Idem, 2093	—	
Idem, 2097	—	170$000
Municipaes dos Estados:		
B. Horizonte 7%	—	—
Campos (200$)	—	—
C. Mun. Allense	—	—
E. Santos, 1:000$ 8%	—	—
Iguassu	—	—
Pelotas, 8%	—	—
Uberaba	95$000	—
Pref. Petropolis, 200$ (1918)	—	—
M. Geraes, 1:000$ nom.	—	715$000
Idem, 8%	—	—
Idem, 200$, pt	—	—
Parah. Norte, 7%	—	—
Idem, 100$, pt.	—	—
E. do Pirahy, 8%	—	—
R. Janeiro, 100$ port.	92$000	91$500
Idem, 500$, 8% n.	—	—
Idem, pt 9%, 1:000$, (2316)	625$000	621$000
Idem, pt. 8% (d. 2414)	—	—
Bancos:		
Brasil, ex|j.	443$000	441$000
Bras. Allemão	—	—
Commercio	—	115$000
Commercial	135$000	130$000
Funccionarios	62$000	60$000
Mercantil	500$000	480$000
Portuguez, pt.	140$000	130$000
Portuguez, c|50%	—	55$000
Portuguez, nom.	—	—
Previdente	2:800$	—
Regional	—	100$000
B. Economico	—	—
Boa Vista	[illegible]	500$000
Indemnizadora	—	—
Internacional	—	—
C. Seg. Brasil	—	—
Pelotense	—	—
Seguros:		
Sagres	—	—
Argus	—	3:600$
L. Sul Americano	—	—
Sul America	—	—
Confiança	—	200$000
Continental	100$000	—
Varegista	1:550$	900$000
Garantia	—	105$000
Tecidos:		
America Fabril	120$000	110$000
Petropolitana	100$000	80$000
Manufactura	—	—
Brasil Industrial	—	269$000
Corcovado	50$000	17$000
D. Isabel	—	—
Bom Pastor	—	—
S. P. Alcantara	—	—
Prog. Indust.	—	—
Paulista	—	—
Tijuca	30$000	20$000
N. America	—	—
Taubaté Ind.	—	100$000
Mageense	—	—
Estradas de Ferro e Carris:		
Victoria	—	—
S. Jeronymo	80$000	79$000
D. Santos, nom.	278$000	276$000
D. Santos, pt	279$500	—
Mestre Blatgé	—	—
D. Bahia	—	229$000
Usinas Nacionaes	—	—
Brahma	—	400$000
Cantareira	—	125$000
Caxambu'	—	—
Merc. Municipa.	—	—
J. Botanico	—	—
Carruagem	—	—
Terras e Col.	—	—
Hanseatica	—	—
Predial de Santos	—	—
Hotels Palace	—	—
Diamantifera	—	—
Debentures:		
D. Alliança, 1s.	152$000	—
N. America	—	—
Bellas Artes	—	200$000
D. Santos, pt.	170$000	168$000
Conf. Industrial	170$000	169$000
Carruagens	—	—
Tijuca	—	—
Caxambu'	—	—
D. Bahia	102$000	99$000
Brahma	—	—
Brasil Cinematog.	—	1:010$
Ind. Campista	170$000	—
Mageense	—	—
Taubaté Ind.	207$000	205$000
Força L. V. C.	900$000	—
Edificadora	—	—
Mestre Blatgé	183$000	181$000
M. Blatgé	188$000	181$000
Sta. Helena	—	—
Mercado	—	200$000
Corcovado	—	—
Hotels Palace	183$000	180$000
Prog. Industrial	—	100$000
Fluminense F. C.	—	—
Tijuca	—	—
Casa Vivaldi	—	—
Usinas Nacionaes	—	—
C. Gavea	—	—
Ind. Mineira	—	—

CAFE'

O mercado do café funccionou, hontem, sustentado e com os preços sem alteração, conservando o typo 7 á sua anterior cotação de 18$000 por arroba. O movimento de procura para novos negocios esteve mais intenso, tendo sido vendidas na abertura do mercado 4.092 saccas e durante o dia mais 2.901, no total de 7.043 ditas, fechando o mercado mal collocado.

O mercado a termo tanto na primeira bolsa como na segunda esteve estavel e sem vendas a prazo.

ESTATISTICA

Entradas

Leopoldina:		
Minas		502
Maritima:		
Minas	640	
S. Paulo	291	931
Armazens autorizados:		
Corq. Soares		657
Ed. Araujo		399
Reguladores:		
Flum.: "Rio"		2.383
Espirito Santo		1.393
Minas		5.822
Total		12.087
Idem o anno passado		10.491
Desde o dia 1º		159.136
Media		8.375
Do dia 1º de julho		346.442
Media		6.928
Idem o anno passado		374.080

Embarques

America do Norte	1.250
Europa	3.953
Africa	7.749
Asia	422
Cabotagem	330
Total	13.709
Idem o anno passado	7.769
Desde o dia 1º	163.545
Do dia 1º de julho	378.821
Idem o anno passado	373.936
Stock	277.401
Menos consumo local do dia	500
Existencia	276.901
Idem o anno passado	246.286

COTAÇÃO DO CAFE'

(Disponivel por arroba):

Typo 3	20$500
Typo 4	20$000
Typo 5	19$500
Typo 6	19$000
Typo 7	18$500
Typo 8	17$500

Vendas — 5.259 saccas.
Mercado — Sustentado.
Typo 7 anno passado .... 38$200

A' TERMO (10 kilos)

Mezes	1ª cot.	2a cot.
Agosto	11$150	11$300
Setembro	10$900	11$000
Outubro	10$500	10$700
Novembro	10$400	10$600
Dezembro	10$000	10$200
Janeiro	10$000	10$025

Vendas —
Mercado — Calmo Estavel

Pauta semanal .... 1$230
Imposto mineiro (agosto). 4$567

COTAÇÕES DO CAFE' DA BOLSA DE MERCADORIAS A TERMO

Primeira Bolsa

	V.	C.
Agosto	S|ven.	11$300
Setembro	11$600	11$100
Outubro	11$500	S|com.
Novembro	11$000	10$500
Dezembro	S|ven.	10$250
Janeiro	S|ven.	10$100

Mercado — Estavel.
Vendas —

Segunda Bolsa

	V.	C.
Agosto	S|ven.	11$400
Setembro	S|ven.	11$100
Outubro	11$400	10$800
Novembro	11$300	10$700
Dezembro	11$300	10$450
Janeiro	S|ven	10$350

Vendas —
Mercado — Estavel.

Rio — Mercado de hontem, 20 de agosto.

Preço do typo 7	18$000
Vendas, até ás 10 1|2 hs.	4.092
Idem, á tarde	2.951
Total	7.043

Mercado — Sustentado.

MERCADO DE SANTOS

Entradas	39.468
Desde o dia 1º	642.544
Media	33.818
Do dia 1º de julho	1.602.420
Media	33.748
Idem o anno passado	1.013.810
Embarques	61.258
Existencia para embarques	1.132.124
Sahidas	103.042
Desde o dia 1º	524.491
Do dia 1º de julho	1.168.688
Idem o anno passado	1.242.203
Existencia	1.114.773
Idem o anno passado	1.011.450
Preço typo 4	21$000
Idem o anno passado	33$500

Mercado — Estavel.
Vendas (a termo) .... —

ALGODÃO

O mercado do algodão funccionou, hontem, estavel e com o movimento de negocios sem interesse, tendo os preços ficado em declinio.

O mercado a termo não funccionou.

Entradas 925 fardos; saidas não houve; ficando em deposito 2.879 ditos.

(Preços por 10 kilos)

Fibra longa — Typo Sertão:	
Typo 3	35$000
Typo 5	34$000
Fibra media — Sertões:	
Typo 3	32$000
Typo 5	29$000
Fibra media — Ceará:	
Typo 3	29$000
Typo 5	26$000
Fibra media — Mattas:	
Typo 3	28$500
Typo 5	25$000
Fibra media — Paulista:	
Typo 3	29$000
Typo 5	25$000

ASSUCAR

O mercado de assucar funccionou hontem, paralysado e com o movimento de negocios sem interesse, ficando os preços em declinio.

O mercado a termo não funccionou.

Entradas 3.667 saccos; sairam 5.536, ficando em deposito 418.707 ditos.

Cotações

Branco crystal	27$000	31$000
Crystal amarello	24$000	26$000
Crystal, velho	—	—
Demerara	—	—
Mascavinho	24$000	26$000
Mascavo	18$000	20$000

MALAS POSTAES

O Correio Geral expediu as seguintes malas postaes:

DIA 23

Pelo "Itapura", para Victoria, Ilhéos, Bahia, Aracaju' e Penedo. Impressos até ás 5 horas; objectos para registrar até ás 18 horas de 22; cartas para o interior da Republica até ás 5 1|2 horas de 23; idem, idem, com porte duplo até ás 6 horas de 23.

Pelo "Conte Rosso" para Barcelona, Ville Franche e Genova: Impressos até ás 6 horas objectos para registrar até ás 18 horas de 22; cartas para o exterior da Republica até ás 7 horas de 23;

Pelo "Giulio Cezare" para Barcelona, Ville Franche e Genova: Impressos até ás 7 horas de 23; objectos para registrar até ás 18 horas de 22; cartas para o exterior da Republica até ás 8 horas de 23;

Pelo "Jamaique" para Bahia, Lisboa, Vigo e Havre: Impressos até ás 7 horas de 23, objectos para registrar até ás 18 horas de 22; cartas para o interior da Republica até ás 7 1|2 horas de 23; idem, idem, com porte duplo e cartas para o exterior da Republica até ás 8 horas de 23.

CARNES VERDES

O QUE A POPULAÇÃO VAE COMER HOJE

A matança de hontem

NO MATADOURO DE SANTA CRUZ

No Matadouro de Santa Cruz foram abatidos hontem: 246 bois, 6 vitellos e 8 porcos.

Foram vendidas para a cidade: 226 bois, 6 vitellos e 8 porcos.

Vendidos para os suburbios: 58 bois.

Pela junta medica foram rejeitados: 2 bois.

No Entreposto de S. Diogo, vigoraram os seguintes preços para os retalhistas:

Rezes	1$240 a 1$360
Vitellos	1$600
Porcos	3$000

Foram recolhidos aos curraes: 508 bois, 13 vitellos e 7 porcos.

Existem nos campos de Santa Cruz o seguinte stock: 1.655 bois, 103 vitellos e 308 porcos.

NO MATADOURO DE MENDES

Frigorifico "Anglo"

No Matadouro de Mendes foram abatidos: 182 bois, 95 vitellos.

Foram vendidos para a cidade: 1 boi e 29 vitellos.

Vendidos para os suburbios: 90 bois e 31 vitellos.

Vigoraram os seguintes preços para os retalhistas:

Rezes	1$300
Vitellos	1$600
Porcos	3$000

NO MATADOURO DA PENHA

No Matadouro da Penha, foram abatidos: 131 bois, 44 vitellos, 21 porcos e 8 carneiros.

Vigoraram os seguintes preços para retalhistas.

Rezes	1$300
Vitellos	1$700
Porcos	2$700 a 3$000
Carneiro	2$500 a 3$000

INDICADOR - PROFISSIONAL -

Gonnorrhéa
IMPOTENCIA
Canceros duros e molles
Estreitamento da Urethra
Tratamento rapido e moderno
DR. ALVARO MOUTINHO
Buenos Aires, 77-4º - 3 as 19 hs.

Dr. Giovanni Infante
Ex-medico dos hospitaes de Napoli, Boulogna, Paris
TRATAMENTO DA TUBERCULOSE.
(Methodo Maragliano)
Syphilis, molestias venereas, gonorrhéas aguda e chronica (e suas complicações), molestias das senhoras, da pelle e impotencia — Travessa São Francisco, 8 (1o andar sala 1 — Phone: 2-6102 — Das 9 as 11 e das 5 ás 7 da noite.

DR. DUARTE NUNES
Doenças dos orgãos genito-urinarios em ambos os sexos.
Gonorrhéa e suas complicações — Cura rapida.
Hemorrhoides e hydrocele, cura radical sem dor e sem operação.
Rua São Pedro, 64. — Telephone 4-5803 — Das 7 ás 18 horas.

Hernias - Hydrocelles
(Quebraduras)
Cura radical, sem operação, sem dôr e sem prejuizo das occupações.
FRAQUEZA SEXUAL
DR. PEDRO LUZ
Tratamento especial e moderno ex-assistente da S. C. Misericordia do Rio de Janeiro — Espec. em vias urinarias e molestias de crianças.
PHARMACIA LUZ, —:— Rua Frei Caneca, 52
PHONE: 4-1056.
Das 8 ás 10 e das 16 ás 19 horas.

Clinica Medico-cirurgica
Dr. Americo Caparica
Consultorio: — Rua Visconde do Rio Branco, 31 (sobrado)
DIARIAMENTE DAS 3 ÁS 6 HORAS
TELEPHONE, 2-2949.
Residencia — RuaRiachuelo, 50.
TELEPHONE: 2-5227.

DOENÇAS SEXUAES E HYGIENE DA PROCREAÇÃO, NO HOMEM
Dr. José de Albuquerque
Serviço para EXAME PRE-NUPCIAL
Diagnostico [illegible] e tratamento da
IMPOTENCIA em [illegible] rua Carioca, 22 de 1 as 6 horas

BLENORRHAGIA
Cura radical pela diathermia e raios ultra-violenta, methodo inteiramente novo no Brasil, o le melhores resultados actualmente conhecido: tratamento rapido, cura em poucas applicações, indolores e sem o menor perigo (technica de Negelschmidt. Berlim, e Kowarschik, Vienna) Dr. Cocio Barcellos, ex-assistente da Faculdade de Medicina, medico da Polic. de Botafogo. Das 9 ás 11 e das 3 ás 6. Tel. 3-0001. Avenida Rio Branco, 23.

JOCKEY CLUB

PROGRAMMA OFFICIAL DA 18ª REUNIÃO, EM 24 DE AGOSTO DE 1930

PREMIO CLASSICO JOCKEY CLUB DE S. PAULO E PREMIO CRIAÇÃO NACIONAL

A's 13.00 — 1ª carreira — Premio VICTORIA — 1.300 metros — Premios: 5:000$ e 1:000$000.

		Kilos
1	Verbena	52
2	Blue Star	54
3	Vaidade	52
4	Valor	54
5	Yearling	54
6	Venus	52
7	Valentão	54
8	Crepusculo	54
9	Jundiá	51

A's 13.30 — 2a carreira — Premio HARAS EXPEDICTUS — 1.000 metros — Premios: 4:000$ e 800$000.

		Kilos
1	Tattersal	52
2	Bonina	54
3	Calicorre	54
4	Pirata	49
5	Lombardo	52
6	Aisca	52
7	Escolhida	51
8	Thesouro	50
9	Finorio	56
10	Itabira	51
11	Valombrosa	48
12	Homenagem	53
13	Uiriri	52

A's 14.00 — 3ª carreira — Premio HARAS PALMEIRAS — 1.500 metros — Premios: 4:000$ e 800$000.

		Kilos
1	Chuck	54
2	Tosca	52
3	Sei Lá	56
4	Avila	54
5	Agenda	53
6	Clumenta	52
"	Mauresque	51
7	Warlock	54
8	Funchal	55
9	Sandra	54
10	Pourpier	54
11	Batteur d'Or	52
12	Corsican	52
13	Enredo	54
14	Lazreg	56
15	Aldeano	55
16	Moreninha	54

A's 14.30 — 4ª carreira — Premio: CRIAÇÃO NACIONAL — 1.000 metros — Premios: 5:000$, 1:000$ e 500$000.

		Kilos
1	Victoria	51
2	Caminito	53
3	Valentão	53
4	Carinho	53
5	Venus	51

A's 15.00 — 5ª carreira — Premio TINGUA' — 1.600 metros — Premios: 4:000$ e 800$000.

		Kilos
1	Dolly	49
"	Le Grand Môme	47
2	Patinho	54
3	Ventajero	54
4	Gale et Bonne	53
5	Azulado	50
6	Gentleman	50
7	The Painter	50
8	Pingô	46
9	Weston	49
10	Predilecto	46

A's 15.30 — 6ª carreira — Premio HARAS JACATUBA — 1.600 metros — Premios: 4:000$ e 800$000

		Kilos
1	Zeppelin	51
2	Prestigioso	50
3	Romance	48
4	Utah	58
5	Ulysses	56
6	Taquara	57
"	Caruaru'	50

A's 16.00 — 7ª carreira — Premio HARAS MILANO — 1.800 metros — Premios: 4:000$ e 800$000.

		Kilos
1	Enygma	53
2	Bidu'	54
3	Póde Ser	52
4	Frivolo	58
5	Cacolet	52
"	Ultramar	52
6	Puritano	52
7	Congo	56
"	Iberico	54
8	Campo Grande	55

A's 16.40 — 8ª carreira — Premio Classico JOCKEY CLUB DE S PAULO — 2.400 metros — Premios: 15:000$, 3:000$ e 750$000.

		Kilos
1	Duggan	48
2	Dynamite	50
3	Rapido	55
4	X. Raio	40
5	Tuyuty	51
6	Ugolino	58
"	Uberaba	48

A's 17.15 — 9a carreira — Premio HARAS S. JOSE' — 1.600 metros — Premios: 4:000$ e 800$000.

		Kilos
1	Umbá	56
"	Val Doré	58
2	Shapis	57
3	Gentleman	51
4	Aveiro	56
5	Solitario	53
6	Delicioso	54
7	Malamocco	54

Rio de Janeiro, 19 de agosto de 1930 — A Commissão Directora de Corridas

PRECISA-SE DE EMPREGOS DE EMPREGADOS

OS ANNUNCIOS NESTA SECÇÃO SÃO PUBLICADOS GRATUITAMENTE POR TRES VEZES.

OFFERECE-SE uma senhora para trabalhar em casa de um casal. Tem pratica de cozinha. Cartas nesta redacção para P. M. N. (780)

OFFERECE-SE um rapaz sério dando as melhores referencias de sua conducta, para seccos e molhados, com longa pratica. Quem precisar é favor deixar carta nesta redacção para Silva, ou escrever para á rua José Machado, 34, Irajá.

OFFERECE-SE um rapaz sabendo ler e escrever, para servente de escriptorio ou cobrador; podendo abonar sua conducta. Rua Visconde da Gavea, 115, 1º andar. Severino Vasconcellos.

MOÇO casado, collocado, com referencias optimas, offerece-se para tomar conta de casa de familia que se ausenta, em troca de quarto para residir. Tel. 7-0282, para Lopes ou 7-3137, depois das 5 horas. (755)

PRECISA-SE de uma empregada para arrumar e copeirar pagase bem; tratar á rua Pedro Americo, 45-sob.

PARA fazenda — Moço, com pratica de lavoura e com conhecimentos de pharmacia, procura fazenda onde possa trabalhar. Cartas para U. P., nesta redacção. (756)

CHAUFFEUR, brasileiro, sabendo falar inglez, offerece-se para carro particular. Dá referencias. Cartas, por favor, neste jornal, a G. V. (757)

PHARMACEUTICO — Offerece-se um para dar nome a uma pharmacia. Informações por obsequio com o sr. Magalhães, das 12 ás 17. Phone: 5-1153. (758)

GUARDA-LIVROS offerece seus serviços para esta capital ou fóra do Rio. Cartas a O. Oliveira, neste jornal. (759)

PROFESSOR aceita proposta para ensinar portuguez, arithmetica e contabilidade em collegios ou casas particulares. Chamar Alcides. Phone: 2-1664. (760)

COMPOSITOR e revisor habil, offerece-se para tomar conta de officina graphica, cartas para Graphico. Azeredo Coutinho, 95. Realengo. Alcebiades, catras nesta redacção. (762)

ACADEMICO de direito, quartanista com bastante pratica de jornal e regular cultura intellectual, offerce-se para qualquer emprego que o ajude a viver e estudar. Cartas para a administração deste jornal dirigidas á A. N. (763)

SENHORA ainda moça de fino trato, bastante educada, dando de si as mais amplas informações, deseja trabalhar em consultorio medico, ou laboratorio. Resposta no escriptorio deste jornal para A. C. (764)

RAPAZ — Habilitado dactylographo, com bastante pratica de banco, offerece seus prestimos para o commercio. Dando boas referencias. Cartas para essa folha. A. G. (765)

PRECISA-SE de um vendedor para manteiga; homem ou moça. Rua Pedro Americo, 73-B, até as 11 horas. (766)

OFFERECE-SE uma moça afiançada para internatos como roupeira ou inspectora ou auxiliar de ensino. D. Elvira, 5-2265. (767)

PARA FAZENDA — Moço, casado, com pratica de culturas, tambem entendendo de pharmacia, procura fazenda para trabalhar. Procurar Ubaldino, rua Estacio de Sá, 46.

OFFERECE-SE um homem forte para qualquer serviço. Dá boas referencias. Rua Pedro Alves, 76. Francisco. (768)

PRECISA-SE de um ajudante de alfaiate, na rua Sacadura Cabral, 227. (780)

AO COMMERCIO do interior, offerece-se um rapaz solteiro com pratica de correspondencia, contas correntes e demais serviços de escriptorio. Cartas para Carlos Costa, rua Albano n. 103, casa 5. Jacarépaguá. (781)

OFFERECE-SE um rapaz, sabendo ler e escrever. Dá optimas informações e aceita emprego em escriptorio ou casa commercial. Não faz questão de serviço. Cartas para M. R., na portaria deste jornal. (782)

LECCIONAM-SE, a domicilio, portuguez, francez, latim, arithmetica e H. do Brasil. Preparamse alumnos para admissão a qualquer curso superior. Residencia: Rua Buenos Aires, 251, 2º andar.

RAPAZ nortista, bacharelando, procura qualquer emprego em escriptorio, jornal, etc.; não faz questão de ordenado. Escrever para XX, na redacção deste jornal. (778)

PRECISA-SE de um agenciador. Trata-se no edificio Gloria, 1o andar, sala 3 com o sr. Plinio. (779)

RAPAZ competente na arte photographica e tendo diversos apparelhos deseja encontrar pessoa séria que possa dispor de pequeno capital para se estabelecer. A. Cardoso n. 97. Meyer.

RAPAZ activo, sabendo escrever á machina e tendo alguma pratica de serviço de escriptorio, offerece seus serviços. Cartas neste jornal para Romeu. (770)

EX-PROTOCOLISTA do Thesouro do Estado do Rio, sabendo escrever á machina, conhecendo todo e qualquer serviço de repartições, dando as melhores referencias e fiança em apolices, offerece-se para trabalhar. Resposta neste jornal para, L. P. M. (771)

RAPAZ activo para escriptorio de advogados e medicos, etc. Tratar á rua Torres Homem, 239 c-6 ou cartas para a portaria deste jornal para Altamiro. (722)

RAPAZ para qualquer serviço de escriptorio, sabendo escrever á machina. Cartas para Villela. Portaria deste jornal. (773)

OFFERECE-SE uma senhora para serviços domesticos. Cartas nesta redacção para Gulomar Pereira (774)

RAPAZ, com bastante pratica de armarinho, offerece-se para trabalhar aqui ou no interior. Cartas para Farias nesta redacção. (775)

TYPOGRAPHIA — Offerece-se um linotypista para trabalhar por linha ou ordenado, a combinar. Boa producção. Cartas para: rua Santa Clara, 4, c-3 (Nictheroy) a J. C. (776)

EMPREGADO — Offerece-se para qualquer serviço limpo. Aceita pequeno ordenado e dá, sendo preciso, boas referencias. Cartas: rua Santa Clara, 4 c.-3 (Nictheroy), para J. D. (777)

BARBEIRO, aceita chamados para trabalhar e os domingos á domicilio Phone 2-1664. (761)

MOÇO com o curso commercial e com longa pratica de escriptorio offerece-se seus serviços, Carlos a este jornal para F. 76.

Irradiações de hoje

RADIO SOCIEDADE

12 horas — Hora Certa. Jornal do Meio Dia. — Supplemento musical até ás 13 horas.

17 horas — Hora Certa. — Jornal da Tarde — Supplemento musical.

18 horas — Informações commerciaes para o interior do paiz.

19 horas — Hora Certa — Supplemento musical. Discos.

20 horas e 30 minutos — Programma especial de discos.

21 horas — Radio—Jornal do Governo do Estado do Rio (Serviço de Informações Officiaes).

21 horas e 15 minutos — Ephemerides Brasileiras do Barão do Rio Branco. — Notas de sciencia, arte e litteratura.

Lição de Sciencias Naturaes pelo prof. dr. Marcos Baptista dos Santos.

Concerto no Studio da Radio Sociedade do Rio de Janeiro com o concurso das sras.: Anna de Albuquerque Mello, Carmen Gomes, srs.: Reis e Silva, Barros Figueiredo, Nicanor Tercino do Nascimento e J. Gentleman, que gentilmente presta o seu concurso a este programma.

Programma:

1 — Solo de piano pelo maestro Barros Figueiredo.

II — E Nutile — Minha mãe — (musica de canção napolitana "Mamma mia"), sr. Reis e Silva.

III — Buzzi — Peccia — Mai d'amore — Sra. Carmen Gomes.

IV — Torschak — Fantasia de concerto — Solo de flauta — Prof. Nicanor do Nascimento.

V — J. B. Silva (Sinhô) — Acaunhã — Canção pelo sr. J. Gentlemann.

VI — Donaudy — O del mio amato bene — Sra. Anna de Albuquerque Mello.

VII — Buzzi — Peccia — Luna d'estate — Canção napolitana — Sr. Reis e Silva.

VIII — Nepomuceno — Soneto — Sra. Carmen Gomes.

IX — Martini — Placer d'amore — Sra. Anna de Albuquerque Mello.

X — Patapio Silva — Sogno — Solo de flauta — Prof. Nicanor do Nascimento.

Intervallo.

XI — Solo de piano pelo maestro Barros Figueiredo.

XII — Ed. Altino — Saudade — Melodia — Fr. Reis e Silva.

XIV — Poup. — Vicster Concert: Stuck — Solo de flauta — Prof. Nicanor Nascimento.

XV — Cardillo — Core ingrato — Sr. Reis e Silva.

XVI — Fr. Braga — Trovador do sertão (a pedido) sra. Anna de Albuquerque Mello.

XVII — Araujo Vianna — Eterna canção — Sr. J. Gentleman.

XVIII — Krantz — Idyle — Solo de flauta — Prof. Nicanor Nascimento.

XIX — Fr. Braga — Dá-me as petalas de rosa — Sra. Anna de Albuquerque Mello.

XX — Joubert de Carvalho — Rula — Valsa — Sr. J. Gentleman.

Associação Brasileira de Educação

Hoje, ás 20,30 horas, na Escola Polytechnica, o dr. Djalma Guimarães (da Academia de Sciencia e do Serviço Geologico), fará uma conferencia, sobre "O Diamante", com projecções luminosas

Club dos Democraticos

GRANDE BAILE EM HOMENAGEM AO PRESIDENTE DO "CASTELLO"

Os "carapicu's", pelo que o seu presidente vem fazendo em pról do "Castello" organizaram uma formidavel festa em sua homenagem. Esta terá logar no proximo sabbado no castello provisorio e constará de um grande baile.

Para organização da homenagem foi constituida uma commissão que muito tem trabalhado para que a festa assuma as maiores proporções.

Trata-se de homenagem justa, pois "Carta Branca", muito tem feito pelos Democraticos, basta lembrar o inicio da construcção do castello colosso que se levanta á rua do Riachuelo n. 93 sob a habil direcção do constructor Sebastião Pereira de Oliveira.

Formidavel successo as duas sortes grandes de ante-hontem

Foram vendidas no "Ao Mundo Loterico" — rua do Ouvidor, 139, que hontem mesmo pagou á exma. sra. d. Julia de Almeida Monteiro, residente á rua Ibiturima, 124, casa 25, e aos srs. José Clemente, residente á ladeira do Faria, 38 e Isidoro Silberbasch, conhecido negociante ambulante, residente á rua Nerval de Gouvêa, 53, e com alfaiataria á rua Coronel Rangel, 24, em Cascadura, um decimo para cada um do bilhete numero 11.247, o grande premio de 200:000$000 que, com as suas duas approximações de numeros 11.246 e 11.248, foram vendidos no seu principal balcão e coube mais ao n. 16.406 o premio de 100:220$000, que com toda a dezena de ns. 16.401 a 16.410, foram tambem vendidos no balcão do centro da loja, tudo num total de 302:170$000 e num só dia!! E' incontestavelmente o "Ao Mundo Loterico" o detentor de todos os "records" na venda dos principaes premios de todas as loterias e, proseguindo na sua faina de enriquecer a todos, ainda venderá hoje mais 50:000$ por 5$, fracções 1$ e os 100:000$ por 25$, fracções a 2$500, com mais 15 finaes. Amanhã 4 loterias — 360:000$ e os envelopes "Mascote" de 60:000$ por 5$200, fracções a 1$ e 800 réis respectivamente e depois d'amanhã, 100:000$ jogando apenas 30 milhares e sexta-feira, 5, duas de 500 contos. Sabbado, 6 — 200:000$ por 20$, fracções 1$, com 2 numeros em cada bilhete.

"O. Q. A."

Num rasgo de verdadeira audacia "O Q A" apresenta-se hoje em um numero maravilhosamente bello e luxuoso.

Todo em papel de luxo, com illustrações coloridas, multas photographias, bons contos, excellentes secções, como a de modas, humorismo, politica, chronica e muitas outras coisas variadas, "O Q A" é uma revista que se tem imposto e impor-se-á a admiração popular por sua excellencia.

Quem deixará de adquirir um exemplar do elegante magazine carioca que é reputado, merecidamente, como o melhor de seus congeneres?

Theatro S. José
HOJE —:— NO PALCO
Sessões de 3,40 e 8 3|4
Pela Companhia de Sainetes, continuação do successo do engraçadissimo sainete
O GRANDE HOTEL DA FUZARCA
NA TELA—Em matinée e soirée. A admiravel producção sonora da Paramount,
"APPLAUSOS"
SEGUNDA-FEIRA — NO PALCO
Estréa da esplendida peça comica de Cesar Leitão.
"O HOMEM DA FAMILIA"
NA TELA—Em matinée e soirée Nancy Carroll em
PARAISO PERIGOSO
No mesmo programma:
A PARADA DA FORMOSURA
Momentoso film de 20 "misses" européas que concorrem ao — "Concurso Internacional de Belleza" — O desfile deslumbrante, em "maillot" perante o jury na famosa praia de Deauville.

"Se todos os tentames apaziguadores forem em vão, e desencadear-se, afinal, a tempestade, parece-me que só nos restará então guardar a unica attitude que as nossas tradições e principios poderão justificar: -- NÃO APOIAR E NÃO DEFENDER O PODER FEDERAL, QUE, POR SEUS DESMANDOS E BRUTALIDADES, SERA' O PRINCIPAL RESPONSAVEL PELA INSURREIÇÃO." (Palavras do sr. Borges de Medeiros).

CAPITAL 100 REIS

Diario Carioca

INTERIOR 200 REIS

Anno III — Numero 670 | Rio de Janeiro, Quinta-feira, 21 de Agosto de 1930 | Praça Tiradentes nº 77

A DESASTRADA ADMINISTRAÇÃO DO SR. ROMERO ZANDER

PREPARA-SE UMA GORDA NEGOCIATA, EM QUE E' BENEFICIARIO O CAPITALISTA CASTRO E SILVA

Haverá nesta cidade quem ignore que existe um individuo alto e gordo, de ignorada nacionalidade, que attende pelo nome de Romero Zander ?

Esse cavalheiro foi aproveitado pelo sr. Washington Luis Pereira

Sr. Zander

de Souza no cargo de director da Estrada de Ferro Central do Brasil.

Como era de prevêr, a sua administração tem sido simplesmente calamitosa !

Engenheiro de ultima classe, sem nenhuma noção do que deva ser uma via ferrea, cercado de outros engenheiros mais ou menos do mesmo quilate, que vivem a incensar o director neophito em questões de estradas de ferro, o sr. Zander tem convertido aquelle departamento administrativo em um verdadeiro pandemonio.

São innumeras as immoralidades e ladroeiras praticadas na sua administração.

Já ha tempos, contamos um caso typico.

Um amigo do sr. Zander chegára á Estrada. O director da Central estava preparado para sair. Ia a um baile de entrada de anno. Convidou o amigo que chegava e este lhe disse que não podia acompanhal-o porque "estava desprevenido"...

O sr. Zander não teve duvida. Entrou na sala da agencia, e num memorandum mandou que a Thesouraria pagasse ao cavalheiro "desprevenido", a quantia de seis contos de réis, a razão de 500$000 por mez, por "serviços extraordinarios" durante o exercicio.

O tal amigo no ultimo dia de dezembro, prestou "serviços extraordinarios" pelo anno todo !

Sob o ponto de vista da moralidade administrativa não pode haver nada mais significativo...

Como este, ha um numero infinito de casos.

Querendo dar gratificações aos amigos, sem se esquecer delle proprio, o sr. Zander resolveu dar cabo da verba de 700:000$ para o pagamento de serviços extraordinarios do pessoal de trens e estações..

Essa verba é para pagar aos empregados que dobram o serviço, por não terem comparecido os que os deviam substituir.

E', portanto, uma verba sagrada, para pagamento o mais justo possivel.

O sr. Zander liquidou essa verba. Fez uma lista de protegidos e mandou para o ministro da Viação. Este accrescentou tambem os seus amigos. Figuraram nessa relação, diversas "senhoras", uma das quaes com a gorda maquia de dois contos de réis !

Um escandalo, que, foi por nós largamente commentado.

Era natural que diante da critica da imprensa, o sr. Zander se emendasse.

Entretanto tal não se deu.

O capitalista Castro e Silva é escandalosamente protegido pelo director da Central, havendo quem affirme a existencia de negocios entre esse capitalista e o engenheiro que dirige a Estrada.

Esse capitalista, que é falador, diz a quem queira ouvir que o seu protector continuará na direcção da Central, durante o futuro quadriennio, pois o sr. Julio Prestes, tem em alta conta os valiosos serviços do chefe supremo da nossa via ferrea, não se esquecendo das celebres taboletas de propaganda eleitoral que estiveram nas saccadas da Estação D. Pedro II, bem como dos que, no mesmo dia da eleição, já annunciavam o "triumpho", antes da apuração das actas.

Mas sabe-se — e isto é que é peior — que, por causa das duvidas, o sr. Zander vae, antes da ascensão do sr. Julio Prestes, realizar uma gorda nagociata com esse sr. Castro e Silva.

O nosso informante diz que o negocio é tão escandaloso, que tem havido medo de pol-o em pratica.

Sobre o assumpto, tem sido recommendado o maior sigillo.

Fica, pois, o publico avisado da possibilidade de mais um escandalo na Estrada de Ferro Central do Brasil.

O EMBARQUE DO DEPUTADO SIMÕES LOPES PARA O RIO GRANDE

O deputado Simões Lopes e exma. esposa, cercados de amigos, que os foram cumprimentar por occasião de seu embarque para o Sul

Pelo paquete "Itapé", da Companhia de Navegação Costeira, seguiu, hontem, acompanhado de sua exma. familia, para o Rio Grande do Sul, o distincto deputado gaucho dr. Simões Lopes.

O respeitavel e digno representante dos Pampas, viu-se, desde a sua chegada ao caes, cercado de amigos, jornalistas, politicos e admiradores. Toda a representação de seu Estado lá estava presente, disputando ao velho parlamentar o prazer de um abraço amigo.

O deputado gaucho pouco se demorará no sul, visto que terá de voltar ao Rio, onde permanecerá por algum tempo, no seio do povo carioca que tanto o distinguiu e confortou na sua ultima desdita.

Se o destino inclemente fel-o soffrer as agruras de uma situação lamentavel, a bondade e a grandeza d'alma do generoso e altivo povo carioca, tantas vezes postas a prova, trouxeram ao velho republicano a certeza de que acima das paixões e interesses de toda especie, paira serena e intangivel a consciencia do povo, unico juiz que se não corrempe.

O seu embarque, hontem, no armazem 13 do caes do Porto, foi muitissimo concorrido, sendo grande o numero de pessoas que, chegaram de automoveis, mesmo quando já a nave havia desatracado.

O ATRASO DE PAGAMENTO NA PREFEITURA

FALA-SE NUMA GRÉVE DO FUNCCIONALISMO

O prefeito Prado Junior fôra procurado por uma commissão de funccionarios municipaes que pretendiam uma solução para a situação financeira em que se encontram.

O sr. Prado Junior, numa attitude bem frisante do descaso que dispensa ao funccionalismo, nem se dignou receber a referida commissão, nem mesmo marcou dia para lhe dar audiencia.

Em vista desse injustificavel procedimento, a commissão procurou o sr. Geremario Dantas, que prometteu o seu apoio, allegando que o prefeito estava procurando solucionar a questão.

Corre, insistentemente, que o funccionalismo do municipio vae fazer uma gréve de tres dias, não comparecendo ao trabalho, em signal de protesto, caso não sejam attentidos nas suas justas pretensões.

J. J. SEABRA

Faz annos, hoje, o eminente brasileiro, dr. J. J. Seabra.

Registrando este facto, o fazemos com a mais viva satisfação, por se tratar de um dos estadistas de maior valor da velha geração.

O sr. J. J. Seabra, desde a sua mocidade foi sempre um espirito combativo, ao lado de todas as causas nacionaes.

Parlamentar, figurou entre os mais brilhantes, tendo deixado, nos annaes da Camara dos Deputados, um traço inapagavel da sua prodigiosa actuação.

Ministro duas vezes, Seabra não passou pelas pastas ministeriaes sem deixar tambem a marca da sua personalidade superior.

Governador de sua terra, foi muitas vezes combatido, mas ninguem ousou negar-lhe a mais absoluta probidade administrativa.

E' mesmo de accentuar-se que, exercendo tantas funcções de alto destaque, os postos os mais importantes da administração publica, o sr. J. J. Seabra nunca pudesse ser accusado de qualquer acto menos liso, numa terra em que os governantes não se podem libertar, pelo menos de mãos auxiliares que o compromettam.

Desde a primeira hora, na actual campanha politica, J. J. Seabra se collocou ao lado da Alliança Liberal, prestando a essa corrente o concurso do seu talento e o prestigio moral de que seu nome é cercado, em todos os circulos politicos.

Cumprimos, pois, o gratissimo dever de noticiar o seu anniversario natalicio, fazendo os melhores votos pela sua saude, tão preciosa á sua familia, ao seu glorioso Estado e á Nação.

Caiu do trem, na Estação D. Pedro II

O menor Martinho Machado Pereira, de 17 annos, residente á estrada Feliciano Sodré, s|n, hontem, á noite, ao tomar um trem, na "gare" D. Pedro II, perdeu o equilibrio e caiu.

Na quéda, o infeliz menor recebeu fractura do frontal, sendo soccorrido pela Assistencia e em estado grave internado no Hospital de Prompto Soccorro.

MAIS UMA "SCROQUERIE" DE JORGE CHEDIAC

VENDEU, COMO SE FOSSE SUA, UMA CASA A CERTO CABO DE POLICIA

Jorge Chediac é um "scroc" muito conhecido aqui no Rio, pelas suas manobras fraudulentas, o que lhe tem valido varias prisões.

Segundo queixa apresentada á 4ª delegacia auxiliar pelo cabo da Palicia Militar, Francisco Xavier de Araujo, Jorge Chediac procurou aquelle militar, afim de lhe offerecer á venda um terre e casa no bairro da Gloria, na Parada da Collegio, tendo ficado ajustada a venda por 5:500$000, em prestações, sendo a primeira de 180$000.

Depois de feita a transacção, verificou o cabo da Policia Militar que a casa e terreno em questão, ao invés de pertencer a Chediac, é propriedade da firma Couto & Cia., engenheiros estabelecidos á rua 1º de Março.

Preso Chediac e interrogado a respeito, declarou o "scroc" que provaria que o referido immovel era de sua propriedade.

A respeito foi instaurado inquerito e Chediac foi mettido no xadrez.

OS VESTIGIOS DAS REVOLUÇÕES

A E. F. NOROESTE DO BRASIL SOFFREU GRANDE DESVIO DE DINHEIROS

O Tribunal de Contas, na segunda parte da sessão de hontem, julgou a prestação de contas do thesoureiro da E. F. Noroeste do Brasil, sr. Alipio Peres, relativa aos periodos de 18 de maio de 1923 a 19 do julho de 1924 e de 26 de agosto a 19 de dezembro deste ultimo anno.

Como se sabe, durante o periodo que decorre entre aquellas duas primeiras datas, a E. F. Noroeste esteve occupada pelos rebeldes sob o commando do capitão Octavio Muniz Guimarães.

O processo foi relatado pelo auditor dr. Rogerio de Freitas, tendo sido a decisão favoravel ao thesoureiro da referida Estrada. Foi ordenada a expedição da provisão de quitação ao responsavel e foram mandadas trancar as contas referentes áquelle periodo.

O Tribunal reconheceu, chegando a esse resultado, o motivo de força maior allegado pelo responsavel.

Esse motivo é a coacção que sobre elle exerceu o commandante revolucionario Octavio Muniz. Trata-se, como se vê, de uma razão de incontestavel força justificativa. E debalde tentou o referido thesoureiro obstar ao desvio da importancia de mais de 5.000 contos que se encontravam sob a sua guarda.

Foram improficuos todos os seus esforços nesse sentido: contra a força não ha resistencia. Isto é, não foram de todo improficuos, pois conseguiu a restituição de quantia superior a 1.600 contos, o que, obtido de forças revolucionarias, senhoras da situação, representa, sem duvida, muita cousa.

O MOMENTO CHILENO

OS OPERARIOS HYPOTHECAM SOLIDARIEDADE AO GOVERNO

SANTIAGO, 20 (A. A.) — Os operarios constituiram uma commissão que esteve em Palacio, hypothecando ao presidente Ibanez a sua adhesão á politica inaugurada.

PAGANDO AS CONTAS ATRAZADAS

SANTIAGO, 20 (A. A.) — "La Nacion", em sua edição de hoje, diz que o actual governo já pagou a importancia de mais de seiscentos milhões de pesos de contas atrazadas pelos governos anteriores.

Em relatorio, que publicará opportunamente, o ministro da Fazenda dará ao paz conhecimento das contas pagas.

O MOMENTO POLITICO RIO-GRANDENSE

O SR. JOAO NEVES DA FONTOURA NAO VOLTARA' MAIS ESTE ANNO AO RIO

PORTO ALEGRE, 20 (DTM) — Sabemos que o deputado João Neves da Fontoura, leader da bancada riograndense na Camara dos Deputados, não voltará este anno ao Rio.

Senador Flores da Cunha

S. ex. teria, mesmo, mandado buscar sua familia, que se acha nesta capital.

O motivo dessa ausencia do deputado gaucho é uma importante questão que corre pelo fôro de Cachoeira, na qual é s. ex. advogado.

A leaderança continuará, nesse caso, a ser exercida pelo sr. Lindolfo Collor, cuja acção, naquelle posto, tem agradado aos seus chefes e companheiros de partido.

Sr. Neves da Fontoura

A SECRETARIA DO INTERIOR E A SAIDA DO SR. OSWALDO ARANHA

PORTO ALEGRE, 20 (DTM) — Espera-se que, até sabbado, esteja resolvido o impasse criado pela saida do senhor Oswaldo Aranha, da Secretaria do Interior.

VEM AHI O SENADOR FLORES DA CUNHA

PORTO ALEGRE, 20 (DTM) — O senador Flores da Cunha, que se encontra nesta capital, pretende partir para o Rio ainda esta semana, afim de tomar parte nos debates do Senado.

Diz-se que s. ex. falará immediatamente sobre a situação politica do paiz.

UMA IMPORTANTE CONFERENCIA

PORTO ALEGRE, 20 (DTM) — A convite do sr. Getulio Vargas, presidente do Estado, têm chegado ultimamente a esta capital varios intendentes municipaes, entre os quaes os de Bagé, Livramento, Uruguayana, Itaqui e Cruz Alta.

Esses chefes executivos municipaes vêm tomar parte em importante conferencia com o presidente do Estado, ligando-se á mesma grande importancia.

A INTENDENCIA DE GARIBALDI

PORTO ALEGRE, 20 (DTM) — Foi indicado para candidato á intendencia municipal de Garibaldi, o dr. Julio de Moura Cunha.

Fracturou a base do craneo

Um desconhecido, de 30 annos presumiveis, trajando um "macacão" de zuarte, ao passar hontem, á noite, pela rua da Gambôa, esquina da de Rivadavia Corrêa, deu uma quéda, fracturando a base do craneo.

A Assistencia soccorreu-o e internou-o em estado de "shock" no Hospital de Prompto Soccorro.

Policia Militar do Districto Federal

ASSISTENCIA DO PESSOAL

Serviço para hoje:
Uniforme 6º (kaki).

Superior de dia, capitão Cruz; official de dia ao quartel general, capitão Soldo; medico de dia, 2º tenente dr. Farias; medico de promptidão, 1º tent. dr. Ribeiro Dias; pharmaceutico de dia, 2º tent. Climaco; dentista de dia, 2º ten Sayão; interno de dia, academico Costa; ronda com o superior de dia, 2º tenente Herminio; guarda do quartel general, sargento V. Bôas; guarda da Amortização, 2º ten. Sobrinho; guarda da Moeda, 2º tenente Pereira de Souza; guarda do Thesouro, 2º tenente Annibal; promptidão no quartel general, segundos tenentes José Dias e Dario; ronda especial, sargentos: Leite, Cavalcanti e Paes; auxiliar do official de dia ao Q. G., sargento Moncorvo; enfermeiros de promptidão ao Q. G., cabo Jayme; musica de promptidão, a do 1º B. I.; piquete ao quartel general, 2 corneteiros da P. P.; ordens á Assistencia do Pessoal, 2 praças da C. Mtr; motocyclista de dia, soldado Leite.

Nos corpos:

Dia — No 1º batalhão, 1º ten. Nobrega; no 2º, 1º ten. Djalma; no 3º, 2º ten. Lothario; no 4º, 1º ten L. Costa; no 5º, 1º ten. Roballo; no 6º, capitão Dino; no regimento de cavallaria, 1º ten Pasqualino; no C. de S. Auxiliares, asp. Aristides; na C. de Metralhadoras, asp. Jorge; guarda Supremo Tribunal, sargento Lima; guarda P. da Justiça, sargento Almeida.

Promptidão — 2º ten. F. Araujo, 2º ten. Eugenes, 2º ten. Baptista, 2º ten. Oliveira, asp. M. Azevedo, 2º ten. Isaias, asp. Escudero.

Junta de Inspecção de Saude

Capitão dr. Cartaxo, 1º tenente dr. Calaza, 2º tenente dr. Cunha Rodrigues.

O FUTURO GOVERNO DE MINAS

A quéda do projecto que mandava reformar as secretarias — O sr. Washington Pires não aceitou o convite para substituir o sr. Francisco Campos — Os nomes do cartaz — A Prefeitura de Bello Horizonte

BELLO HORIZONTE, 20 (Especial para o DIARIO CARIOCA, pelo telephone) — Caiu definitivamente o projecto apresentado ao Congresso, mandando alterar os serviços das secretarias de Estado. Pelo projecto, ora por terra, estaria desapparecida a secretaria da Segurança, ficando, em seu logar, a de Educação e Instrucção Popular. Ao contrario do que anteriormente se pensava o projecto não recebeu o "visto" dos maioraes do P. R. M., antes de ser apresentado.

Dr. Olegario Maciel

Caso fosse elle approvado, bem se podia dizer que o unico secretario do futuro governo seria o sr. Washington Pires, taes e tamanhos os encargos advindos da complexidade dos serviços que iria superintender.

Com a retirada do projecto vão passar á briosa policia mineira ... destinados á investidura do senhor Christiano Machado, interinamente no seu cargo de secretario da Segurança Publica, para o qual foi convidado.

BELLO HORIZONTE, 20 (Especial para o DIARIO CARIOCA, pelo telephone) — Com a retirada do projecto que mandava alterar a Secretaria da Segurança, retirada essa ordenada pelos mais prestigiosos elementos do P. R. M., parece que o sr. Washington Pires não aceitou o convite para substituir o sr. Francisco de Campos.

Pelo menos, esses são os boatos que se ouvem nas camadas officiaes, e que já tornaram conversa obrigatoria nos circulos officiaes.

Grande está sendo o movimento de conferencias entre os paredros, no Hotel Gloria, parecendo que tudo sairá bem desses entendimentos.

Realmente, caso fosse approvado o projecto que dá causa a essa pequena crise, a secretaria do Interior, para a qual iria o sr. Washington Pires, estaria transformada em Secretaria Geral, uma vez que, por força do malsinado projecto, todos os mais importantes serviços das demais actuaes secretarias passariam a ser superintendidos pela do Interior.

Consta que com a palavra de desistencia do sr. Washington Pires, foi convidado a substituil-o o sr. Mario Brant. Entretanto, a escolha oscilla entre os srs. Mario Brant, Odilon Braga e Levino Coelho.

Caso o ultimo venha a ser o escolhido, o sr. Carlos Pinheiro Chagas irá para a Prefeitura desta capital.

Um pharmaceutico colhido por um automovel

Na avenida Rio Branco, esquina da rua Chile, hontem, á noite, o pharmaceutico Acynio Francisco Corrêa, de 50 annos, residente á rua dos Tamoeiros n. 301, foi colhido por um automovel.

A victima que além dos diversos ferimentos pelo corpo, recebeu fractura da base do craneo, foi soccorrida pela Assistencia e internada, a seguir, no Hospital de Prompto Soccorro.

Ao tomar um bonde em movimento

O negociante Galoy Nansahe, hontem, na praia de Botafogo, ao tomar o bonde da linha "Ipanema", dirigido pelo motorneiro n. 726, Antonio Pinto Teixeira, perdeu o equilibrio e caiu.

Na quéda, o infeliz negociante ficou com o pé esquerdo sob as rodas do vehiculo, tendo tres dedos esmagados.

Soccorrido pela Assistencia, o negociante foi, em seguida, internado no Hospital de Prompto Soccorro.